

สรุปผลการปฏิบัติงาน ประจำปีงบประมาณ 2558
ด้านนักเรียน นักศึกษา

1. จำนวนนักเรียนนักศึกษา

วิทยาลัยฯ จัดทำแผนการรับนักเรียน นักศึกษา ประจำปีงบประมาณ 2558 ดังนี้

หลักสูตรประกาศนียบัตรวิชาชีพ	จำนวน	100 คน
หลักสูตรประกาศนียบัตรวิชาชีพชั้นสูง (ปวส.) เทียบโอนประสบการณ์	จำนวน	40 คน
หลักสูตรวิชาชีพพระยะสัน	จำนวน	1,400 คน
หลักสูตรเสริมวิชาชีพ (แกนมัธยม)	จำนวน	200 คน
หลักสูตรประกาศนียบัตรวิชาชีพ (ปวช.) ในโรงเรียนมัธยม (คูขนาน)	จำนวน	0 คน
หลักสูตรพิเศษ –โครงการฝึกอบรมอาชีพ (สอน 108 อาชีพ)	จำนวน	2,000 คน
รวมทั้งสิ้น	จำนวน	3,740 คน

ตารางที่ 1 : เปรียบเทียบจำนวนนักศึกษาที่รับได้จริงเปรียบเทียบกับแผนการรับนักเรียนนักศึกษา ประจำปี 2558

ลำดับ	หลักสูตรที่เปิดสอน	แผนการรับ (คน)	รับได้จริง (คน)	ร้อยละ
1	หลักสูตรประกาศนียบัตรวิชาชีพ (ปวช.)	100	127	127.00
2	หลักสูตรประกาศนียบัตรวิชาชีพชั้นสูง (ปวส.) เทียบโอนประสบการณ์	40	29	72.50
3	หลักสูตรประกาศนียบัตรวิชาชีพ (ปวช.) ในโรงเรียนมัธยม (คูขนาน)	0	0	0
4	หลักสูตรวิชาชีพพระยะสัน	1,400	1,607	114
5	หลักสูตรเสริมวิชาชีพ (แกนมัธยม)	200	48	24.00
6	หลักสูตรพิเศษ - โครงการฝึกอบรมสอน 108 อาชีพ	2,000	1,478	73.90
รวม		3,740	3,289	87.94

จากผลการรับนักเรียนนักศึกษาใหม่ ประจำปีงบประมาณ 2558 วิทยาลัยฯ ได้กำหนดแผนการรับจำนวน 3,740 คน สามารถรับได้จริง จำนวน 3,289 คน คิดเป็นร้อยละ 87.94

2. ผลสัมฤทธิ์ของนักศึกษาตามตัวบ่งชี้

ผลสัมฤทธิ์เชิงปริมาณ :

จำนวนนักเรียนนักศึกษาของวิทยาลัยฯ ทุกระดับชั้นจำแนกตามโครงสร้างหลักสูตร ดังนี้

2.1	หลักสูตรประกาศนียบัตรวิชาชีพ (ปวช.)	แผนการรับ รับได้จริง	จำนวน	100 คน
			จำนวน	127 คน
			คิดเป็นร้อยละ	127.00
2.2	หลักสูตรประกาศนียบัตรวิชาชีพชั้นสูง (ปวส.)	แผนการรับ รับได้จริง	จำนวน	40 คน
			จำนวน	29 คน
			คิดเป็นร้อยละ	72.56
2.3	หลักสูตรประกาศนียบัตรวิชาชีพ (ปวช.) ในโรงเรียนมัธยม (คูขนาน)	แผนการรับ รับได้จริง	จำนวน	0 คน
			จำนวน	0 คน
			คิดเป็นร้อยละ	0.00
2.4	หลักสูตรวิชาชีพระยะสั้น	แผนการรับ รับได้จริง	จำนวน	1,400 คน
			จำนวน	1,607 คน
			คิดเป็นร้อยละ	114
2.5	หลักสูตรเสริมวิชาชีพ (แกนมัธยม)	แผนการรับ รับได้จริง	จำนวน	200 คน
			จำนวน	48 คน
			คิดเป็นร้อยละ	24.00
2.6	หลักสูตรพิเศษ - โครงการฝึกอบรมอาชีพ (สอน 108 อาชีพ)	แผนการรับ รับได้จริง	จำนวน	2,000 คน
			จำนวน	1,478 คน
			คิดเป็นร้อยละ	98.53

ตารางที่ 2 : เปรียบเทียบจำนวนนักเรียนนักศึกษาตามหลักสูตรที่เปิดสอนทุกแผนกทุกระดับชั้น
แผนการรับ ที่รับได้จริง ประจำปีงบประมาณ 2558

หลักสูตรที่เปิดสอน	แผนการรับ (คน)	รับได้จริง (คน)	ร้อยละ
1. หลักสูตรประกาศนียบัตรวิชาชีพ (ปวช.)	232	259	111
2. หลักสูตรประกาศนียบัตรวิชาชีพชั้นสูง (ปวส.) เทียบโอนประสบการณ์	92	81	88.04
3. หลักสูตรประกาศนียบัตรวิชาชีพ (ปวช.) ในโรงเรียนมัธยม (คูขนาน)	0	0	0
4. หลักสูตรวิชาชีพระยะสั้น	1,400	1,607	114
5. หลักสูตรเสริมวิชาชีพ (แกนมัธยม)	1,000	173	17.30
6. หลักสูตรพิเศษ - โครงการฝึกอบรมอาชีพ (สอน 108 อาชีพ)	2,000	1,478	73.90
รวม	4,751	3,598	75.73

จากภาพรวมแสดงจำนวนนักเรียนนักศึกษาทุกหลักสูตรที่เปิดสอนทุกแผนกทุกระดับชั้นแผนการรับ
จำนวน 4,751 คน รับได้จริง จำนวน 3,297คน **คิดเป็นร้อยละ 69.39**

สรุปผลการปฏิบัติงาน ประจำปีงบประมาณ 2558
ข้อมูลด้านผลผลิต

ตารางที่ 3 : สรุปจำนวนนักเรียนนักศึกษาหลักสูตรประกาศนียบัตรวิชาชีพ (ปวช.) ทุกแผนกทุกระดับชั้น ประจำปีงบประมาณ 2558

สาขาวิชา/สาขางาน	ภาคเรียนที่ 2/2557			รวม	ภาคเรียนที่ 1/2558			รวม
	ปี 1	ปี 2	ปี 3		ปี 1	ปี 2	ปี 3	
สาขาวิชาช่างยนต์								
- สาขางานยานยนต์	40	16	20	76	88	38	24	150
สาขาวิชาช่างไฟฟ้าและอิเล็กทรอนิกส์								
- สาขางานช่างไฟฟ้ากำลัง	0	5	13	18	0	8	18	26
- สาขางานช่างอิเล็กทรอนิกส์	13	8	9	30	20	11	7	38
สาขาวิชาพาณิชยกรรม								
- สาขางานการบัญชี	5	16	10	31	19	19	7	45
- คอมพิวเตอร์ธุรกิจ	0	0	0	0	0	0	0	0
รวม	58	45	52	155	127	76	49	259

ตารางที่ 4 : สรุปจำนวนนักเรียนนักศึกษาหลักสูตรประกาศนียบัตรวิชาชีพชั้นสูง (ปวส.) ระบบเทียบโอนประสบการณ์ทุกแผนกทุกระดับชั้น ประจำปีงบประมาณ 2558

สาขาวิชา/สาขางาน	ภาคเรียนที่ 2/2557		รวม	ภาคเรียนที่ 1/2558		รวม
	ปี 1	ปี 2		ปี 1	ปี 2	
สาขาวิชาเทคนิคอุตสาหกรรม						
- สาขางานเทคนิคอุตสาหกรรม	0	0	0	7	0	7
สาขาวิชาการจัดการทรัพยากรมนุษย์						
- สาขางานการจัดการทรัพยากรมนุษย์	52	0	52	22	52	81
- สาขาบัญชี	0	0	0	0	0	0
รวม	52	0	52	29	52	88

ตารางที่ 5 : สรุปจำนวนนักเรียนนักศึกษาหลักสูตรวิชาชีพพระยาสันตามจำนวนรุ่นที่เปิดสอน ประจำปี
งบประมาณ 2558

สาขาวิชา	ภาคเรียนที่ 2/2557	ภาคเรียนที่ 1/2558	รวม
ประเภทวิชาช่างอุตสาหกรรม			
- สาขาวิชาช่างยนต์	203	188	302
- สาขาวิชาช่างไฟฟ้ากำลัง	121	101	164
- สาขาวิชาช่างอิเล็กทรอนิกส์	0	0	0
- สาขาวิชาเทคนิคพื้นฐาน	0	0	0
ประเภทวิชาพาณิชยกรรม			
- สาขาวิชาคอมพิวเตอร์	16	0	29
- สาขาวิชาเลขานุการ	0	0	0
ประเภทวิชาสามัญสัมพันธ์			
- สาขาวิชาฟุตบอล	76	75	143
-สาขาวิชากีตาร์พื้นฐาน1	0	15	15
-สาขาวิชากีตาร์พื้นฐาน2	0	15	15
-สาขาวิชาภาษาอังกฤษเพื่อการสื่อสาร	0	5	5
ประเภทวิชาคหกรรม			
- สาขาวิชาอาหารและโภชนาการ	58	58	166
- สาขาวิชาผ้าและเครื่องแต่งกาย	82	82	218
- สาขาวิชาศิลปประดิษฐ์	100	125	210
- สาขาวิชาเสริมสวย	133	131	233
รวม	817	790	1,607

ตารางที่ 7 : สรุปจำนวนนักเรียนนักศึกษาหลักสูตรเสริมวิชาชีพ (แกนมัธยม) ตามที่เปิดสอน
ประจำปี
งบประมาณ 2558

รายวิชา	ภาคเรียนที่ 2/2557	ภาคเรียนที่ 1/2558	รวม
1. บำรุงรักษารถจักรยานยนต์	44	24	68
2.ช่างบำรุงรักษารถจักรยานยนต์	48	0	48
3.ประดิษฐ์ของชำร่วยและของที่ระลึก	46	0	46
4.งานประดิษฐ์ที่เป็นเอกลักษณ์	39	0	39
รวม	177	24	201

ตารางที่ 8 : สรุปจำนวนนักเรียนนักศึกษาหลักสูตรพิเศษตามที่เปิดสอนประจำปีงบประมาณ 2558

รายวิชา	ภาคเรียนที่ 2/2557	ภาคเรียนที่ 1/2558	รวม
โครงการฝึกอบรมอาชีพ (108 อาชีพ)			
- กิจกรรมสอน 108 อาชีพ	750	728	1,478
รวม	750	728	1,478

ตารางที่ 9 : เปรียบเทียบจำนวนนักศึกษาแรกเข้ากับผู้สำเร็จการศึกษาหลักสูตรประกาศนียบัตรวิชาชีพ (ปวช.) ปีการศึกษา 2557 ประจำปีงบประมาณ 2558

ที่	สาขาวิชา	จำนวนนักศึกษา แรกเข้า (คน)	จำนวนผู้สำเร็จ การศึกษา (คน)	ร้อยละของ ผู้สำเร็จการศึกษา
1	ช่างยนต์	43	13	30.23
2	ช่างไฟฟ้ากำลัง	17	5	29.14
3	ช่างอิเล็กทรอนิกส์	27	5	18.52
5	พลนุชการ	39	5	12.82
	รวม	121	28	23.14

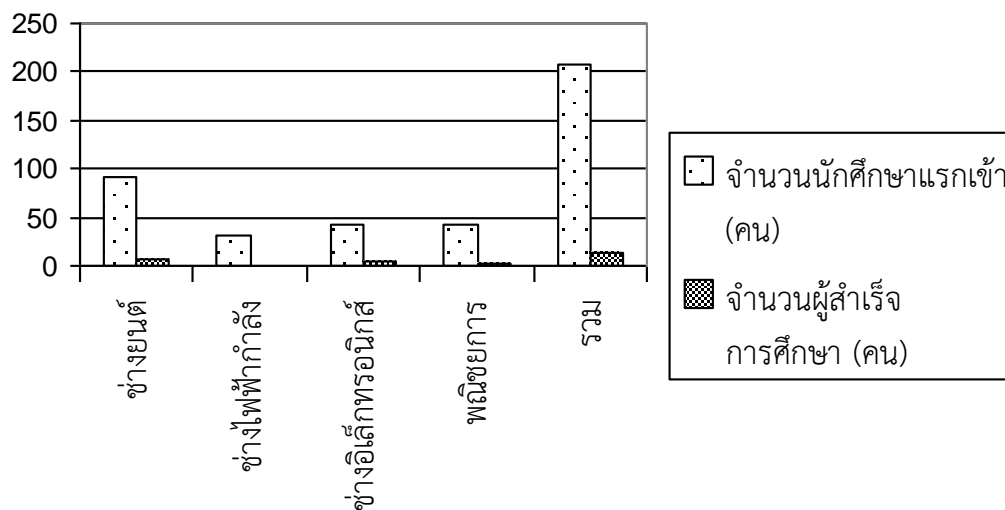

แผนภูมิ เปรียบเทียบจำนวนนักศึกษาแรกเข้ากับผู้สำเร็จการศึกษา

ตารางที่ 10 : เปรียบเทียบจำนวนนักศึกษาแรกเข้ากับผู้สำเร็จการศึกษาหลักสูตรวิชาชีพพระยะสั้น ประจำปีงบประมาณ 2558

ที่.	สาขาวิชา	ภาคเรียนที่ 2/2557			ภาคเรียนที่ 1/2558			รวม		
		นักศึกษาแรกเข้า	ผู้สำเร็จการศึกษา	คิดเป็นร้อยละ	นักศึกษาแรกเข้า	ผู้สำเร็จการศึกษา	คิดเป็นร้อยละ	นักศึกษาแรกเข้า	ผู้สำเร็จการศึกษา	คิดเป็นร้อยละ
1	ช่างยนต์	203	134	66.00	188	154	81.91	391	280	71.61
2	ช่างไฟฟ้ากำลัง	121	63	52.06	101	96	95.04	222	159	71.62
3	ช่างอิเล็กทรอนิกส์	0	0	0	0	0	0.00	0	0	0.00
4	เทคนิคพื้นฐาน	0	0	0	0	0	0.00	0	0	0.00
5	คอมพิวเตอร์	16	14	87.50	1	1	100	17	15	88.23
6	บัญชี	0	0	0	0	0	0.00	0	0	0.00
7	ภาษาอังกฤษเพื่อการสื่อสาร	0	0	0	5	4	80.00	5	4	80.00
8	อาหารและโภชนาการ	58	29	50.00	58	48	82.75	116	77	66.37
9	ผ้าและเครื่องแต่งกาย	82	80	97.56	119	109	91.59	201	189	94.02
10	ศิลปประดิษฐ์	100	100	100	100	100	100	200	200	100
11	เสริมสวย	133	89	66.91	131	123	93.89	264	212	80.30
รวม		817	509	62.30	790	635	80.37	1416	1106	78.10

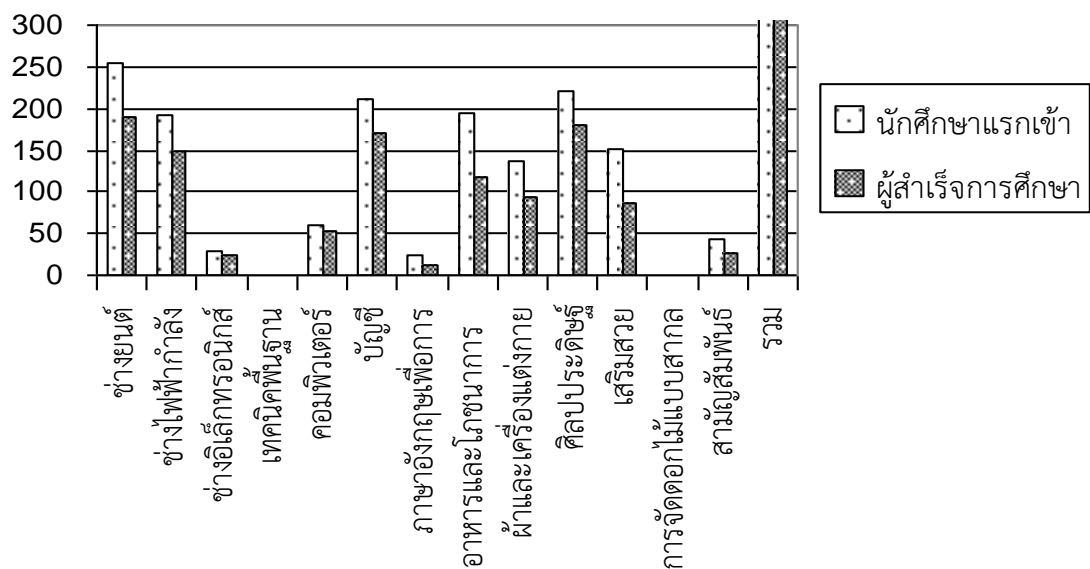

แผนภูมิ เปรียบเทียบจำนวนนักศึกษาแรกเข้ากับผู้สำเร็จการศึกษา

ตารางที่ 11 : เปรียบเทียบจำนวนนักศึกษาแรกเข้ากับผู้สำเร็จการศึกษาหลักสูตรเสริมวิชาชีพ (แกนมัธยม) ประจำปีงบประมาณ 2558

ที่	รายวิชา	ภาคเรียนที่ 2/2557			ภาคเรียนที่ 1/2558			รวม		
		นักศึกษาแรกเข้า	ผู้สำเร็จการศึกษา	คิดเป็นร้อยละ	นักศึกษาแรกเข้า	ผู้สำเร็จการศึกษา	คิดเป็นร้อยละ	นักศึกษาแรกเข้า	ผู้สำเร็จการศึกษา	คิดเป็นร้อยละ
1	บำรุงรักษารถจักรยานยนต์	44	44	100	24	24	100	68	68	100
2	ช่างบำรุงรักษารถจักรยานยนต์	48	48	100	0	0	0	48	48	100
3	ประดิษฐ์ของชำร่วยและของที่ระลึก	46	46	100	0	0	0	46	46	100
4	งานประดิษฐ์ที่เป็นเอกลักษณ์	39	39	100	0	0	0	39	39	100
รวม		177	177	100	24	24	100	201	201	100

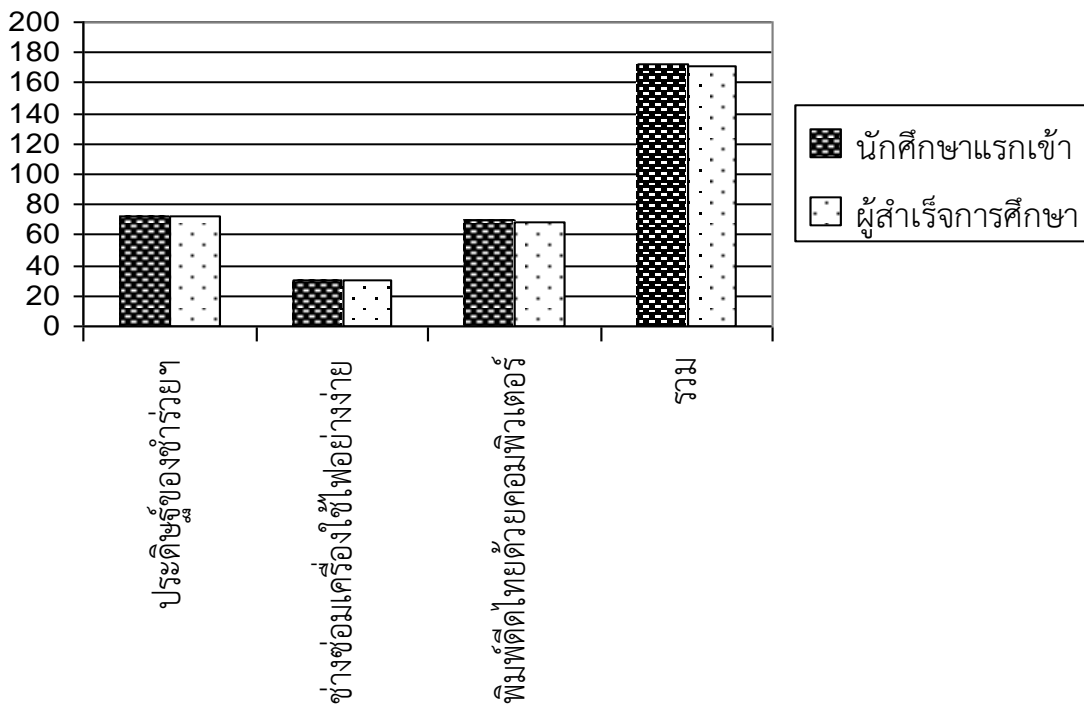

แผนภูมิ เปรียบเทียบจำนวนนักศึกษาแรกเข้ากับผู้สำเร็จการศึกษา

ตารางที่ 12 : ผลสัมฤทธิ์ทางการเรียนตามเกณฑ์การประเมินมาตรฐานวิชาชีพ (Competency Profile) ในสาขาวิชาที่เรียน ปีการศึกษา 2557 ประจำปีงบประมาณ 2558

ที่	สาขาวิชา	จำนวนผู้เรียน ลงทะเบียน ครบตาม หลักสูตร	ผ่านการ ประเมิน มาตรฐาน วิชาชีพ	ไม่ผ่านการ ประเมินมาตรฐาน วิชาชีพ	ร้อยละของผู้ผ่านการ ประเมินมาตรฐานวิชาชีพ
1	ช่างยนต์	16	16	0	100
2	ช่างไฟฟ้ากำลัง	10	10	0	100
3	ช่างอิเล็กทรอนิกส์	7	7	0	100
4	พลนุชการ	6	6	0	100
รวม		39	39	0	100

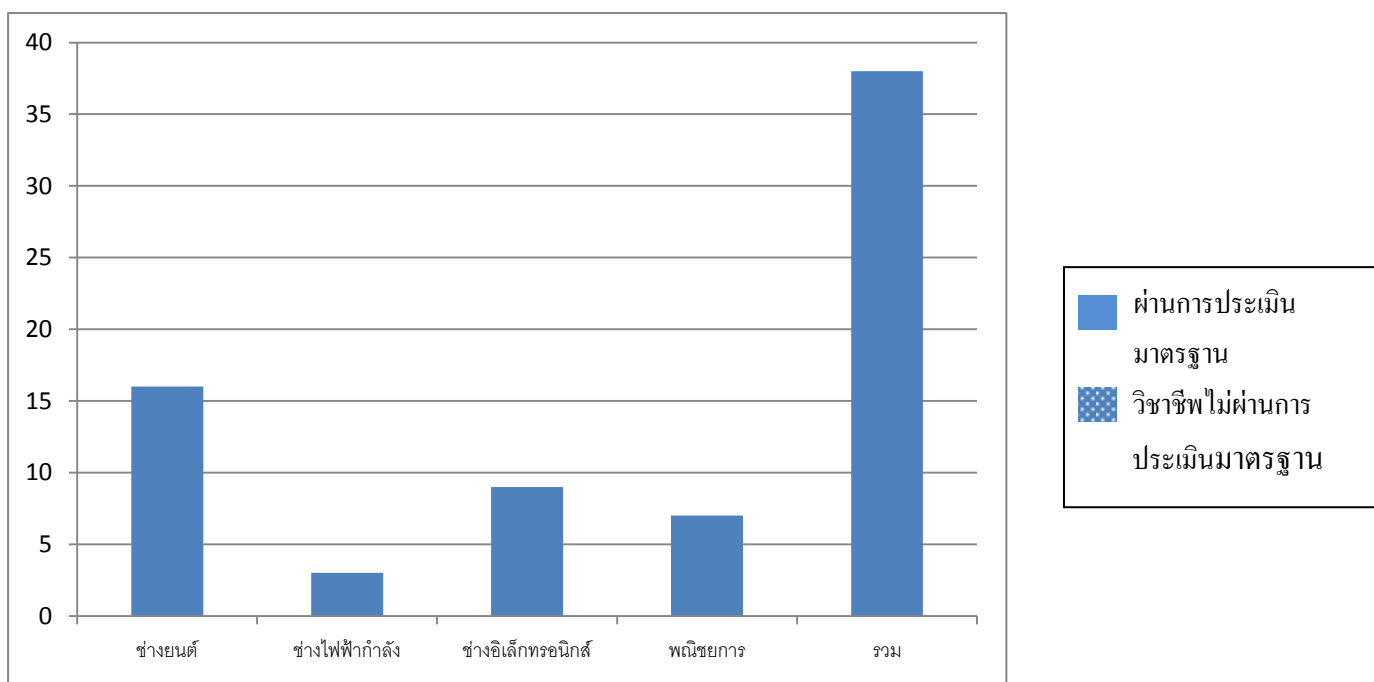

แผนภูมิ ผลสัมฤทธิ์ทางการเรียนตามเกณฑ์การประเมินมาตรฐานวิชาชีพ