

สรุปผลการปฏิบัติงาน ประจำปีงบประมาณ 2557
ด้านนักเรียน นักศึกษา

1. จำนวนนักเรียนนักศึกษา

วิทยาลัยฯ จัดทำแผนการรับนักเรียน นักศึกษา ประจำปีงบประมาณ 2557 ดังนี้

หลักสูตรประกาศนียบัตรวิชาชีพ	จำนวน	120	บาท
หลักสูตรประกาศนียบัตรวิชาชีพชั้นสูง (ปวส.) เทียบโอนประสบการณ์	จำนวน	40	บาท
หลักสูตรวิชาชีพพระยະສິນ	จำนวน	1,500	บาท
หลักสูตรเสริมวิชาชีพ (แกนมัธยม)	จำนวน	1,000	บาท
หลักสูตรประกาศนียบัตรวิชาชีพ (ปวช.) ในโรงเรียนมัธยม (คู่ขนาน)	จำนวน	0	บาท
หลักสูตรพิเศษ -โครงการฝึกอบรมอาชีพ (สอน 108 อาชีพ)	จำนวน	2,000	บาท
รวมทั้งสิ้น	จำนวน	4,660	บาท

ตารางที่ 1 : เปรียบเทียบจำนวนนักศึกษาที่รับได้จริงเปรียบเทียบกับแผนการรับนักเรียนนักศึกษา ประจำปี 2557

ลำดับ	หลักสูตรที่เปิดสอน	แผนการรับ (คน)	รับได้จริง (คน)	ร้อยละ
1	หลักสูตรประกาศนียบัตรวิชาชีพ (ปวช.)	120	71	59.16
2	หลักสูตรประกาศนียบัตรวิชาชีพชั้นสูง (ปวส.) เทียบโอนประสบการณ์	40	36	90.00
3	หลักสูตรประกาศนียบัตรวิชาชีพ (ปวช.) ในโรงเรียนมัธยม (คู่ขนาน)	0	0	0
4	หลักสูตรวิชาชีพพระยະສິນ	1,500	1,510	100
5	หลักสูตรเสริมวิชาชีพ (แกนมัธยม)	1,000	173	17.30
6	หลักสูตรพิเศษ - โครงการฝึกอบรมสอน 108 อาชีพ	2,000	1,177	58.85
รวม		4,660	2,967	63.66

จากผลการรับนักเรียนนักศึกษาใหม่ ประจำปีงบประมาณ 2557 วิทยาลัยฯ ได้กำหนดแผนการรับจำนวน 4,660 คน สามารถรับได้จริง จำนวน 2,967 คน คิดเป็นร้อยละ 63.66

2. ผลสัมฤทธิ์ของนักศึกษาตามตัวบ่งชี้

ผลสัมฤทธิ์เชิงปริมาณ :

จำนวนนักเรียนนักศึกษาของวิทยาลัยฯ ทุกระดับชั้นจำแนกตามโครงสร้างหลักสูตร ดังนี้

2.1	หลักสูตรประกาศนียบัตรวิชาชีพ (ปวช.)	แผนการรับ รับได้จริง	จำนวน	120 คน
			จำนวน	71 คน
			คิดเป็นร้อยละ	59.61
2.2	หลักสูตรประกาศนียบัตรวิชาชีพชั้นสูง (ปวส.)	แผนการรับ รับได้จริง	จำนวน	40 คน
			จำนวน	36 คน
			คิดเป็นร้อยละ	90.00
2.3	หลักสูตรประกาศนียบัตรวิชาชีพ (ปวช.) ในโรงเรียนมัธยม (คูขนาน)	แผนการรับ รับได้จริง	จำนวน	0 คน
			จำนวน	0 คน
			คิดเป็นร้อยละ	0.00
2.4	หลักสูตรวิชาชีพระยะสั้น	แผนการรับ รับได้จริง	จำนวน	1,500 คน
			จำนวน	1,510 คน
			คิดเป็นร้อยละ	100
2.5	หลักสูตรเสริมวิชาชีพ (แกนมัธยม)	แผนการรับ รับได้จริง	จำนวน	1,000 คน
			จำนวน	173 คน
			คิดเป็นร้อยละ	17.30
2.6	หลักสูตรพิเศษ - โครงการฝึกอบรมอาชีพ (สอน 108 อาชีพ)	แผนการรับ รับได้จริง	จำนวน	2,000 คน
			จำนวน	1,177 คน
			คิดเป็นร้อยละ	58.85

ตารางที่ 2 : เปรียบเทียบจำนวนนักเรียนนักศึกษาตามหลักสูตรที่เปิดสอนทุกแผนกทุกระดับชั้น
แผนการรับ ที่รับได้จริง ประจำปีงบประมาณ 2557

หลักสูตรที่เปิดสอน	แผนการรับ (คน)	รับได้จริง (คน)	ร้อยละ
1. หลักสูตรประกาศนียบัตรวิชาชีพ (ปวช.)	211	162	76.77
2. หลักสูตรประกาศนียบัตรวิชาชีพชั้นสูง (ปวส.) เทียบโอนประสบการณ์	40	36	90.00
3. หลักสูตรประกาศนียบัตรวิชาชีพ (ปวช.) ในโรงเรียนมัธยม (คูขนาน)	0	0	0
4. หลักสูตรวิชาชีพระยะสั้น	1,500	1,510	85.01
5. หลักสูตรเสริมวิชาชีพ (แกนมัธยม)	1,000	173	17.30
6. หลักสูตรพิเศษ - โครงการฝึกอบรมอาชีพ (สอน 108 อาชีพ)	2,000	1,177	58.85
รวม	4,751	3,058	64.36

จากภาพรวมแสดงจำนวนนักเรียนนักศึกษาทุกหลักสูตรที่เปิดสอนทุกแผนกทุกระดับชั้นแผนการรับ
จำนวน 4,751 คน รับได้จริง จำนวน 3,058 คน **คิดเป็นร้อยละ 64**

สรุปผลการปฏิบัติงาน ประจำปีงบประมาณ 2557
ข้อมูลด้านผลผลิต

ตารางที่ 3 : สรุปจำนวนนักเรียนนักศึกษาหลักสูตรประกาศนียบัตรวิชาชีพ (ปวช.) ทุกแผนกทุกระดับชั้น ประจำปีงบประมาณ 2557

สาขาวิชา/สาขางาน	ภาคเรียนที่ 2/2556			รวม	ภาคเรียนที่ 1/2557			รวม
	ปี 1	ปี 2	ปี 3		ปี 1	ปี 2	ปี 3	
สาขาวิชาช่างยนต์								
- สาขางานยานยนต์	27	22	31	80	38	15	19	72
สาขาวิชาช่างไฟฟ้าและอิเล็กทรอนิกส์								
- สาขางานช่างไฟฟ้ากำลัง	31	12	9	52	0	5	15	20
- สาขางานช่างอิเล็กทรอนิกส์	9	12	15	36	17	8	11	36
สาขาวิชาพัฒนศึกษา								
- สาขางานการบัญชี	0	0	12	12	16	10	0	26
- คอมพิวเตอร์ธุรกิจ	17	8	0	25	0	0	8	8
รวม	84	54	67	205	71	38	53	162

ตารางที่ 4 : สรุปจำนวนนักเรียนนักศึกษาหลักสูตรประกาศนียบัตรวิชาชีพชั้นสูง (ปวส.) ระบบเทียบโอนประสบการณ์ทุกแผนกทุกระดับชั้น ประจำปีงบประมาณ 2557

สาขาวิชา/สาขางาน	ภาคเรียนที่ 2/2556		รวม	ภาคเรียนที่ 1/2557		รวม
	ปี 1	ปี 2		ปี 1	ปี 2	
สาขาวิชาเครื่องกล						
- สาขางานเทคนิคยานยนต์	0	0	0	0	0	0
สาขาวิชาช่างไฟฟ้ากำลัง						
- สาขางานเครื่องกลไฟฟ้า	0	0	0	0	0	0
สาขาวิชาช่างอิเล็กทรอนิกส์						
- สาขางานเทคนิคคอมพิวเตอร์	0	0	0	0	0	0
สาขาวิชาการจัดการทรัพยากรมนุษย์						
- สาขางานการจัดการทรัพยากรมนุษย์	36	0	36	46	10	56
- สาขาบัญชี	0	0	0	0	0	0
รวม	36	0	36	46	10	56

ตารางที่ 5 : สรุปจำนวนนักเรียนนักศึกษาหลักสูตรประกาศนียบัตรวิชาชีพ (ปวช.) ในโรงเรียนมัธยม (คู่ขนาน) ประจำปีงบประมาณ 2557

สาขาวิชา / สาขางาน	ภาคเรียนที่ 2/2556	ภาคเรียนที่ 1/2557
สาขาวิชาช่างยนต์		
- สาขางานยานยนต์	0	0
สาขาวิชาพาณิชยกรรม		
- สาขางานการบัญชี	0	0
รวม	0	0

ตารางที่ 6 : สรุปจำนวนนักเรียนนักศึกษาหลักสูตรวิชาชีพพระยะสั้นตามจำนวนรุ่นที่เปิดสอน ประจำปีงบประมาณ 2557

สาขาวิชา	ภาคเรียนที่ 2/2556		รวม	ภาคเรียนที่ 1/2557		รวม
	รุ่นที่ 76	รุ่นที่ 77		รุ่นที่ 78	รุ่นที่ 79	
ประเภทวิชาช่างอุตสาหกรรม						
- สาขาวิชาช่างยนต์	71	50	121	50	50	100
- สาขาวิชาช่างไฟฟ้ากำลัง	38	26	64	20	18	38
- สาขาวิชาช่างอิเล็กทรอนิกส์	0	0	0	0	0	0
- สาขาวิชาเทคนิคพื้นฐาน	0	0	0	0	0	0
ประเภทวิชาพาณิชยกรรม						
- สาขาวิชาคอมพิวเตอร์	0	13	13	0	29	29
- สาขาวิชาบัญชี	0	0	0	0	29	29
ประเภทวิชาสามัญสัมพันธ์						
- สาขาวิชาอังกฤษเพื่อการสื่อสาร	0	0	0	0	5	5
- วิทยาศาสตร์ 1	0	0	0	0	0	0
- วิทยาศาสตร์ 2	0	0	0	0	0	0
ประเภทวิชาคหกรรม						
- สาขาวิชาอาหารและโภชนาการ	29	32	61	42	29	71
- สาขาวิชาผ้าและเครื่องแต่งกาย	34	40	74	37	29	66
- สาขาวิชาศิลปประดิษฐ์	50	50	100	50	50	100
- สาขาวิชาเสริมสวย	16	8	24	11	13	24
- การจัดดอกไม้แบบสากล	0	0	0	0	6	6
รวม	238	219	457	210	258	468

ตารางที่ 7 : สรุปจำนวนนักเรียนนักศึกษาหลักสูตรเสริมวิชาชีพ (แกนมัธยม) ตามที่เปิดสอน
ประจำปี
งบประมาณ 2557

ลำดับ	รายวิชา	ภาคเรียนที่ 2/2556	ภาคเรียนที่ 1/2557	รวม
1	คอมพิวเตอร์กราฟฟิก	41	0	41
2	พิมพ์ดีดไทยด้วยคอมพิวเตอร์ 1	42	0	42
รวม		83	0	83

ตารางที่ 8 : สรุปจำนวนนักเรียนนักศึกษาหลักสูตรพิเศษตามที่เปิดสอนประจำปีงบประมาณ 2557

รายวิชา	ภาคเรียนที่ 2/2556	ภาคเรียนที่ 1/2557	รวม
โครงการฝึกอบรบอาชีพ (108 อาชีพ)			
- กิจกรรมสอน 108 อาชีพ	780	1,177	1,957
รวม	780	1,177	1,957

ตารางที่ 9 : เปรียบเทียบจำนวนนักศึกษาแรกเข้ากับผู้สำเร็จการศึกษาหลักสูตรประกาศนียบัตร
วิชาชีพ (ปวช.) ปีการศึกษา 2556 ประจำปีงบประมาณ 2557

ที่	สาขาวิชา	จำนวนนักศึกษา แรกเข้า (คน)	จำนวนผู้สำเร็จ การศึกษา (คน)	ร้อยละของ ผู้สำเร็จการศึกษา
1	ช่างยนต์	82	10	12.20
2	ช่างไฟฟ้ากำลัง	21	0	0.00
3	ช่างอิเล็กทรอนิกส์	32	7	21.87
5	พณิชยการ	35	9	25.71
รวม		170	26	15.29

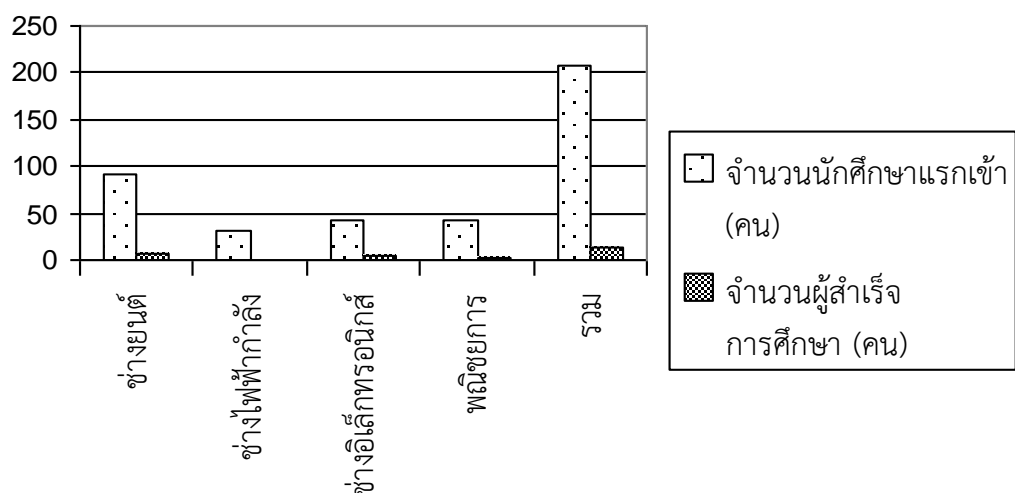

แผนภูมิ เปรียบเทียบจำนวนนักศึกษาแรกเข้ากับผู้สำเร็จการศึกษา

ตารางที่ 10 : เปรียบเทียบจำนวนนักศึกษาแรกเข้ากับผู้สำเร็จการศึกษาหลักสูตรวิชาชีพพระยะสัน ประจำปีงบประมาณ 2557

ที่	สาขาวิชา	ภาคเรียนที่ 2/2556			ภาคเรียนที่ 1/2557			รวม		
		นักศึกษาแรกเข้า	ผู้สำเร็จการศึกษา	คิดเป็นร้อยละ	นักศึกษาแรกเข้า	ผู้สำเร็จการศึกษา	คิดเป็นร้อยละ	นักศึกษาแรกเข้า	ผู้สำเร็จการศึกษา	คิดเป็นร้อยละ
1	ช่างยนต์	121	100	82.64	100	100	100	221	200	90.49
2	ช่างไฟฟ้ากำลัง	64	57	89.06	38	29	76.31	102	86	84.00
3	ช่างอิเล็กทรอนิกส์	0	0	0	0	0	0	0	0	0
4	เทคนิคพื้นฐาน	0	0	0	0	0	0	0	0	0
5	คอมพิวเตอร์	13	8	61.53	29	25	86.20	42	33	78.57
6	บัญชี	0	0	0	29	24	82.75	29	24	82.75
7	ภาษาอังกฤษเพื่อการสื่อสาร	0	0	0	5	5	100	5	5	100
8	อาหารและโภชนาการ	61	52	85.24	71	64	90.14	132	116	87.87
9	ผ้าและเครื่องแต่งกาย	74	70	94.59	66	60	90.90	140	130	92.85
10	ศิลปประดิษฐ์	100	100	100	100	100	100	200	200	100
11	เสริมสวย	24	20	83.33	24	20	83.33	48	40	83.33
12	การจัดดอกไม้แบบสากล	0	0	0	6	6	100	6	6	100
รวม		457	407	89.05	468	433	92.52	925	840	90.81

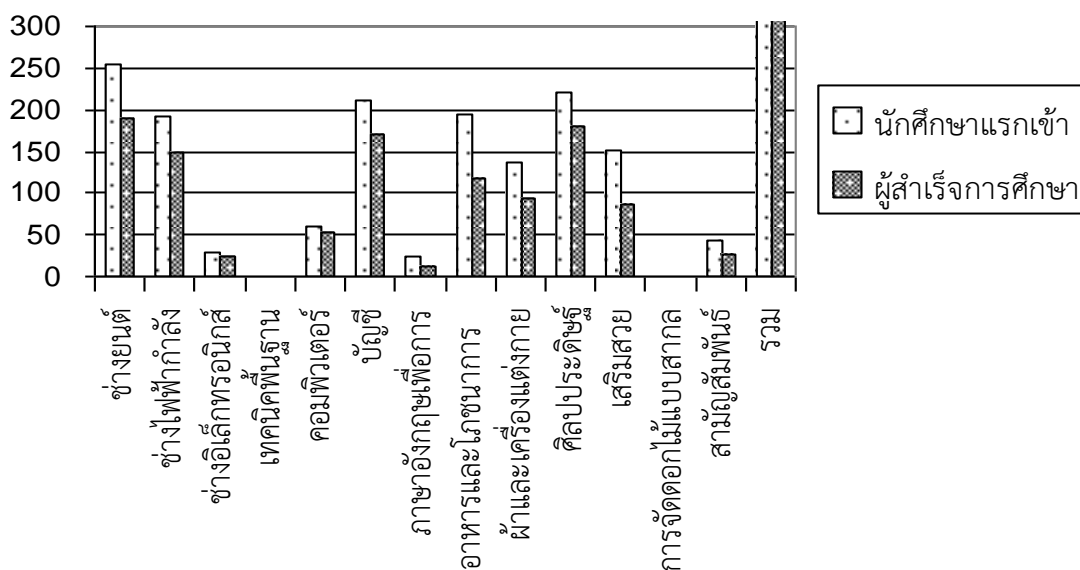

แผนภูมิ เปรียบเทียบจำนวนนักศึกษาแรกเข้ากับผู้สำเร็จการศึกษา

ตารางที่ 11 : เปรียบเทียบจำนวนนักศึกษาแรกเข้ากับผู้สำเร็จการศึกษาหลักสูตรเสริมวิชาซีพี (แกนมัธยม) ประจำปีงบประมาณ 2557

ที่	รายวิชา	ภาคเรียนที่ 2/2556			ภาคเรียนที่ 1/2557			รวม		
		นักศึกษาแรกเข้า	ผู้สำเร็จการศึกษา	คิดเป็นร้อยละ	นักศึกษาแรกเข้า	ผู้สำเร็จการศึกษา	คิดเป็นร้อยละ	นักศึกษาแรกเข้า	ผู้สำเร็จการศึกษา	คิดเป็นร้อยละ
1	คอมพิวเตอร์กราฟฟิก	41	41	100	0	0	0	41	41	100
2	พิมพ์ดีดไทยด้วยคอมพิวเตอร์ 1	42	42	100	0	0	0	42	42	100
	รวม	83	83	100	0	0	0	83	83	100

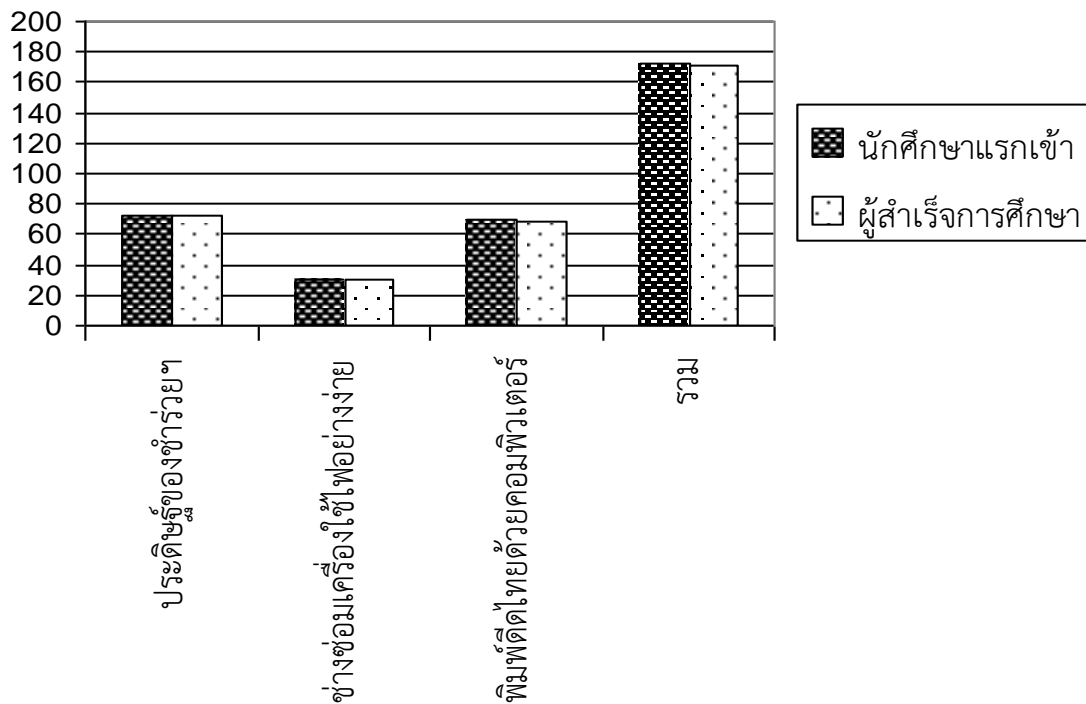

แผนภูมิ เปรียบเทียบจำนวนนักศึกษาแรกเข้ากับผู้สำเร็จการศึกษา

ตารางที่ 12 : ผลสัมฤทธิ์ทางการเรียนตามเกณฑ์การประเมินมาตรฐานวิชาชีพ (Competency Profile) ในสาขาวิชาที่เรียน ปีการศึกษา 2556 ประจำปีงบประมาณ 2557

ที่	สาขาวิชา	จำนวนผู้เรียน ลงทะเบียน ครบตาม หลักสูตร	ผ่านการ ประเมิน มาตรฐาน วิชาชีพ	ไม่ผ่านการ ประเมินมาตรฐาน วิชาชีพ	ร้อยละของผู้ผ่านการ ประเมินมาตรฐานวิชาชีพ
1	ช่างยนต์	16	16	0	100
2	ช่างไฟฟ้ากำลัง	3	3	0	100
3	ช่างอิเล็กทรอนิกส์	9	9	0	100
4	พณิชยการ	10	7	0	100
รวม		38	38	0	100

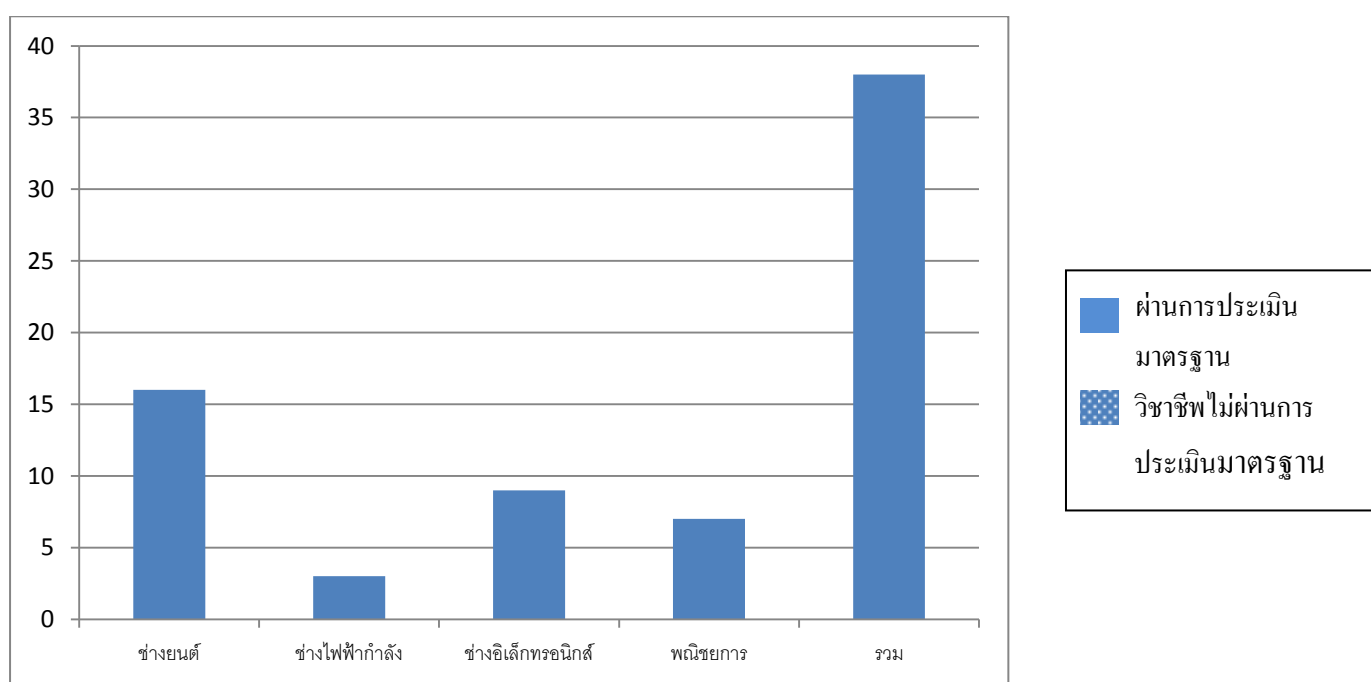

แผนภูมิ ผลสัมฤทธิ์ทางการเรียนตามเกณฑ์การประเมินมาตรฐานวิชาชีพ