

**สรุปผลการปฏิบัติงาน ประจำปีงบประมาณ 2555**  
**ด้านนักเรียน นักศึกษา**

**1. จำนวนนักเรียนนักศึกษา**

วิทยาลัยฯ จัดทำแผนการรับนักเรียน นักศึกษา ประจำปีงบประมาณ 2555 ดังนี้

หลักสูตรประกาศนียบัตรวิชาชีพ	จำนวน	240	บาท
หลักสูตรประกาศนียบัตรวิชาชีพชั้นสูง (ปวส.) เทียบโอนประสบการณ์	จำนวน	120	บาท
หลักสูตรวิชาชีพระยะสั้น	จำนวน	2,950	บาท
หลักสูตรเสริมวิชาชีพ (แกนมัธยม)	จำนวน	400	บาท
หลักสูตรประกาศนียบัตรวิชาชีพ (ปวช.) ในโรงเรียนมัธยม (คู่ขนาน)	จำนวน	50	บาท
หลักสูตรพิเศษ - โครงการฝึกอบรมอาชีพ (สอน 108 อาชีพ)	จำนวน	2,000	บาท
<b>รวมทั้งสิ้น</b>	<b>จำนวน</b>	<b>5,760</b>	<b>บาท</b>

**ตารางที่ 1 : เปรียบเทียบจำนวนนักศึกษาที่ได้รับได้จริงเปรียบเทียบกับแผนการรับนักเรียนนักศึกษา ประจำปี 2555**

ลำดับ	หลักสูตรที่เปิดสอน	แผนการรับ (คน)	รับได้จริง (คน)	ร้อยละ
1	หลักสูตรประกาศนียบัตรวิชาชีพ (ปวช.)	240	121	50.41
2	หลักสูตรประกาศนียบัตรวิชาชีพชั้นสูง (ปวส.) เทียบโอนประสบการณ์	120	0	0
3	หลักสูตรประกาศนียบัตรวิชาชีพ (ปวช.) ในโรงเรียนมัธยม (คู่ขนาน)	50	0	0
4	หลักสูตรวิชาชีพระยะสั้น	2,950	2,508	85.01
5	หลักสูตรเสริมวิชาชีพ (แกนมัธยม)	400	1,049	100
6	หลักสูตรพิเศษ - โครงการฝึกอบรมสอน 108 อาชีพ	2,000	1,600	80.00
<b>รวม</b>		<b>5,760</b>	<b>5,278</b>	<b>91.63</b>

จากผลการรับนักเรียนนักศึกษาใหม่ ประจำปีงบประมาณ 2555 วิทยาลัยฯ ได้กำหนดแผนการรับจำนวน 5,760 คน สามารถรับได้จริง จำนวน 5,278 คน **คิดเป็นร้อยละ 91.63**

## 2. ผลสัมฤทธิ์ของนักศึกษาตามตัวบ่งชี้

### ผลสัมฤทธิ์เชิงปริมาณ :

จำนวนนักเรียนนักศึกษาของวิทยาลัยฯ ทุกระดับชั้นจำแนกตามโครงสร้างหลักสูตร ดังนี้

2.1 หลักสูตรประกาศนียบัตรวิชาชีพ (ปวช.)	แผนการรับ	จำนวน	386 คน
	รับได้จริง	จำนวน	249 คน
	<b>คิดเป็นร้อยละ 64.50</b>		
2.2 หลักสูตรประกาศนียบัตรวิชาชีพชั้นสูง (ปวส.)	แผนการรับ	จำนวน	120 คน
	รับได้จริง	จำนวน	0 คน
	<b>คิดเป็นร้อยละ 0</b>		
2.3 หลักสูตรประกาศนียบัตรวิชาชีพ (ปวช.) ในโรงเรียนมัธยม (คู่ขนาน)	แผนการรับ	จำนวน	50 คน
	รับได้จริง	จำนวน	0 คน
	<b>คิดเป็นร้อยละ 82.00</b>		
2.4 หลักสูตรวิชาชีพพระยาสัน	แผนการรับ	จำนวน	2,950 คน
	รับได้จริง	จำนวน	2,508 คน
	<b>คิดเป็นร้อยละ 85.01</b>		
2.5 หลักสูตรเสริมวิชาชีพ (แกนมัธยม)	แผนการรับ	จำนวน	400 คน
	รับได้จริง	จำนวน	1,049 คน
	<b>คิดเป็นร้อยละ 100</b>		
2.6 หลักสูตรพิเศษ - โครงการฝึกอบรมอาชีพ (สอน 108 อาชีพ)	แผนการรับ	จำนวน	2,000 คน
	รับได้จริง	จำนวน	1,600 คน
	<b>คิดเป็นร้อยละ 80.00</b>		

**ตารางที่ 2 :** เปรียบเทียบจำนวนนักเรียนนักศึกษาตามหลักสูตรที่เปิดสอนทุกแผนกทุกระดับชั้น  
แผนการรับ ที่รับได้จริง ประจำปีงบประมาณ 2555

หลักสูตรที่เปิดสอน	แผนการรับ (คน)	รับได้จริง (คน)	ร้อยละ
1. หลักสูตรประกาศนียบัตรวิชาชีพ ( ปวช.)	386	249	64.50
2. หลักสูตรประกาศนียบัตรวิชาชีพชั้นสูง ( ปวส.) เทียบโอนประสบการณ์	120	0	0
3. หลักสูตรประกาศนียบัตรวิชาชีพ (ปวช.) ในโรงเรียนมัธยม (คู่ขนาน)	50	0	0
4. หลักสูตรวิชาชีพพระยาสัน	2,950	2,508	85.01
5. หลักสูตรเสริมวิชาชีพ (แกนมัธยม)	400	1,049	100
6. หลักสูตรพิเศษ - โครงการฝึกอบรมอาชีพ (สอน 108 อาชีพ)	2,000	1,600	80.00
<b>รวม</b>	<b>5,906</b>	<b>5,406</b>	<b>91.63</b>

จากภาพรวมแสดงจำนวนนักเรียนนักศึกษาทุกหลักสูตรที่เปิดสอนทุกแผนกทุกระดับชั้นแผนการรับ  
จำนวน 5,906 คน รับผิดชอบจริง จำนวน 5,406 คน คิดเป็นร้อยละ 91.63

#### ผลสัมฤทธิ์เชิงคุณภาพ

- **คะแนนเฉลี่ยสะสม** ของนักศึกษาที่สำเร็จการศึกษา ประจำปีการศึกษา 2554 ดังนี้  
หลักสูตรประกาศนียบัตรวิชาชีพ (ปวช.) จำนวนนักศึกษาแรกเข้า จำนวน 88 คน ผู้สำเร็จการศึกษา จำนวน  
25 คน คิดเป็นร้อยละ 28.41 อยู่ในเกณฑ์ ดี

- **จำนวนผู้สำเร็จการศึกษาและมืงานทำ** จากผู้สำเร็จการศึกษา จำนวน 25 คน ดังนี้  
หลักสูตรประกาศนียบัตรวิชาชีพ (ปวช.)

- ศึกษาต่อ	จำนวน 22 คน	คิดเป็นร้อยละ	83.33	
		ละ		
- มืงานทำ	จำนวน 3 คน	คิดเป็นร้อยละ	16.67	
		ละ		
- ที่ว่างงาน	จำนวน 0 คน	คิดเป็นร้อยละ	0	
		ละ		
- ศึกษาต่อและมืงานทำ	จำนวน 25 คน	คิดเป็นร้อยละ	100	อยู่ในเกณฑ์ ดี
		ละ		

- **สถานประกอบการ/หน่วยงานที่รับผู้สำเร็จการศึกษาเข้าทำงานมีความพึงใจ** จำนวน 2 แห่ง  
คิดเป็นค่าเฉลี่ย เท่ากับ 4.29 อยู่ในเกณฑ์ ดี

- **ผู้สำเร็จการศึกษาผ่านการประเมินมาตรฐานวิชาชีพ (Competency Profile)** ในสาขาวิชาที่  
เรียนตามเกณฑ์การประเมินมาตรฐานวิชาชีพ ประจำปีการศึกษา 2554 ทดสอบมาตรฐานวิชาชีพ จำนวน  
88 คน ผ่านเกณฑ์การประเมิน จำนวน 65 คน คิดเป็นร้อยละ 80.25 อยู่ในเกณฑ์ ดี

**สรุปผลการปฏิบัติงาน ประจำปีงบประมาณ 2555**  
**ข้อมูลด้านผลผลิต**

**ตารางที่ 3 :** สรุปจำนวนนักเรียนนักศึกษาหลักสูตรประกาศนียบัตรวิชาชีพ (ปวช.) ทุกแผนกทุกระดับชั้น ประจำปีงบประมาณ 2555

สาขาวิชา/สาขางาน	ภาคเรียนที่ 2/2554			รวม	ภาคเรียนที่ 1/2555			รวม
	ปี 1	ปี 2	ปี 3		ปี 1	ปี 2	ปี 3	
<b>สาขาวิชาช่างยนต์</b>								
- สาขางานยานยนต์	46	27	48	121	43	28	38	109
<b>สาขาวิชาช่างไฟฟ้าและอิเล็กทรอนิกส์</b>								
- สาขางานช่างไฟฟ้ากำลัง	12	7	21	40	17	4	13	34
- สาขางานช่างอิเล็กทรอนิกส์	17	8	15	40	27	14	7	48
<b>สาขาวิชาพาณิชยกรรม</b>								
- สาขางานการบัญชี	6	8	12	26	12	14	7	33
- คอมพิวเตอร์ธุรกิจ	0	0	0	0	22	0	0	22
<b>รวม</b>	<b>81</b>	<b>50</b>	<b>96</b>	<b>227</b>	<b>121</b>	<b>60</b>	<b>65</b>	<b>246</b>

**ตารางที่ 4 :** สรุปจำนวนนักเรียนนักศึกษาหลักสูตรประกาศนียบัตรวิชาชีพชั้นสูง (ปวส.) ระบบเทียบโอนประสบการณ์ทุกแผนกทุกระดับชั้น ประจำปีงบประมาณ 2555

สาขาวิชา/สาขางาน	ภาคเรียนที่ 2/2554		รวม	ภาคเรียนที่ 1/2555		รวม
	ปี 1	ปี 2		ปี 1	ปี 2	
<b>สาขาวิชาเครื่องกล</b>						
- สาขางานเทคนิคยานยนต์	0	0	0	0	0	0
<b>สาขาวิชาช่างไฟฟ้ากำลัง</b>						
- สาขางานเครื่องกลไฟฟ้า	0	0	0	0	0	0
<b>สาขาวิชาช่างอิเล็กทรอนิกส์</b>						
- สาขางานเทคนิคคอมพิวเตอร์	0	12	12	0	0	0
<b>สาขาวิชาการจัดการทรัพยากรมนุษย์</b>						
- สาขางานการจัดการทรัพยากรมนุษย์	0	14	14	0	0	0
- สาขาบัญชี	0	0	0	0	0	0
<b>รวม</b>	<b>0</b>	<b>26</b>	<b>26</b>	<b>0</b>	<b>0</b>	<b>0</b>

ตารางที่ 5 : สรุปจำนวนนักเรียนนักศึกษาหลักสูตรประกาศนียบัตรวิชาชีพ (ปวช.) ในโรงเรียนมัธยม (คู่ขนาน) ประจำปีงบประมาณ 2555

สาขาวิชา / สาขางาน	ภาคเรียนที่ 2/2554	ภาคเรียนที่ 1/2555
<b>สาขาวิชาช่างยนต์</b>		
- สาขางานยานยนต์	9	0
<b>สาขาวิชาพาณิชยกรรม</b>		
- สาขางานการบัญชี	13	0
<b>รวม</b>	<b>22</b>	<b>0</b>

ตารางที่ 6 : สรุปจำนวนนักเรียนนักศึกษาหลักสูตรวิชาชีพพระยะสั้นตามจำนวนรุ่นที่เปิดสอน ประจำปีงบประมาณ 2555

สาขาวิชา	ภาคเรียนที่ 2/2554		รวม	ภาคเรียนที่ 1/2555		รวม
	รุ่นที่ 68	รุ่นที่ 69		รุ่นที่ 70	รุ่นที่ 71	
<b>ประเภทวิชาช่างอุตสาหกรรม</b>						
- สาขาวิชาช่างยนต์	61	67	128	0	90	145
- สาขาวิชาช่างไฟฟ้ากำลัง	35	74	109	55	18	18
- สาขาวิชาช่างอิเล็กทรอนิกส์	16	21	37	0	0	0
- สาขาวิชาเทคนิคพื้นฐาน	0	0	0	0	0	0
<b>ประเภทวิชาพาณิชยกรรม</b>						
- สาขาวิชาคอมพิวเตอร์	38	22	60	40	34	74
- สาขาวิชาเลขานุการ	0	0	0	0	0	0
<b>ประเภทวิชาสามัญสัมพันธ์</b>						
- สาขาวิชาอังกฤษเพื่อการสื่อสาร	19	0	19	0	0	0
<b>ประเภทวิชาคหกรรม</b>						
- สาขาวิชาอาหารและโภชนาการ	74	68	142	70	64	134
- สาขาวิชาผ้าและเครื่องแต่งกาย	50	45	95	53	49	102
- สาขาวิชาศิลปประดิษฐ์	17	24	41	17	16	33
- สาขาวิชาเสริมสวย	56	63	119	60	56	116
- การจัดดอกไม้แบบสากล	0	14	14	0	12	12
<b>รวม</b>	<b>366</b>	<b>398</b>	<b>764</b>	<b>295</b>	<b>339</b>	<b>634</b>

ตารางที่ 7 : สรุปจำนวนนักเรียนนักศึกษาหลักสูตรเสริมวิชาชีพ (แกนมัธยม) ตามที่เปิดสอนประจำปีงบประมาณ 2555

ลำดับ	รายวิชา	ภาคเรียนที่ 2/2554	ภาคเรียนที่ 1/2555	รวม
1	ประดิษฐ์ของชำร่วยๆ	36	32	68
2	ช่างจักรยานยนต์	25	0	25
3	เทคโนโลยีสารสนเทศ 1-2	348	0	348
4	ความรู้เบื้องต้นเกี่ยวกับบัญชี	16	0	16
5	ช่างปรับอากาศรถยนต์	16	0	16
6	ช่างบำรุงรักษาจักรยานยนต์	0	39	39
7	ดอกไม้ประดิษฐ์จากธนบัตร	0	37	37
8	คอมพิวเตอร์เพื่องานอาชีพ	248	0	248
9	การตรวจสอบอุปกรณ์และเครื่องใช้ไฟฟ้าภายในบ้าน	29	26	55
10	การร้อยคริสตัล	0	38	38
11	พิมพ์ดีดไทยด้วยคอมพิวเตอร์	52	57	109
<b>รวม</b>		<b>770</b>	<b>229</b>	<b>999</b>

ตารางที่ 8 : สรุปจำนวนนักเรียนนักศึกษาหลักสูตรพิเศษตามที่เปิดสอนประจำปีงบประมาณ 2555

รายวิชา	ภาคเรียนที่ 2/2554	ภาคเรียนที่ 1/2555	รวม
โครงการฝึกอบรมอาชีพ (108 อาชีพ)			
- กิจกรรมสอน 108 อาชีพ	820	780	1,600
<b>รวม</b>	<b>820</b>	<b>780</b>	<b>1,600</b>

ตารางที่ 9 : เปรียบเทียบจำนวนนักศึกษาแรกเข้ากับผู้สำเร็จการศึกษาหลักสูตรประกาศนียบัตรวิชาชีพ (ปวช.) ปีการศึกษา 2554 ประจำปีงบประมาณ 2555

ที่	สาขาวิชา	จำนวนนักศึกษาแรกเข้า (คน)	จำนวนผู้สำเร็จการศึกษา (คน)	ร้อยละของผู้สำเร็จการศึกษา
1	ช่างยนต์	48	18	37.50
2	ช่างไฟฟ้ากำลัง	21	0	0
3	ช่างอิเล็กทรอนิกส์	15	2	13.33
5	พลนุชการ	12	3	25.00
รวม		96	23	23.95

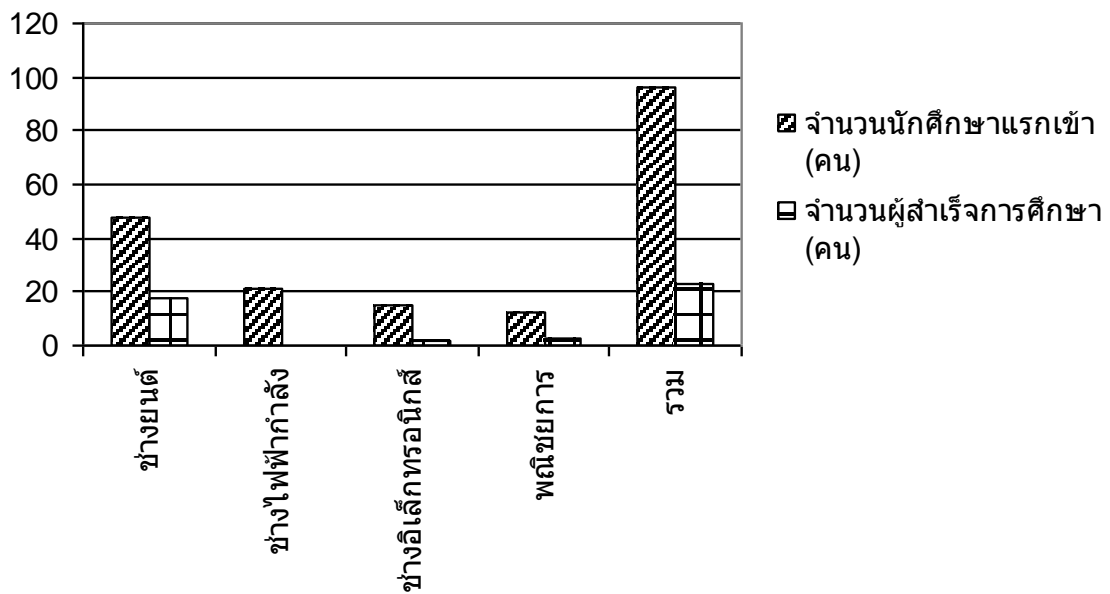

แผนภูมิ เปรียบเทียบจำนวนนักศึกษาแรกเข้ากับผู้สำเร็จการศึกษา

ตารางที่ 10 : เปรียบเทียบจำนวนนักศึกษาแรกเข้ากับผู้สำเร็จการศึกษาหลักสูตรวิชาชีพพระยะสั้น  
ประจำปีงบประมาณ 2555

ที่	สาขาวิชา	ภาคเรียนที่ 2/2554			ภาคเรียนที่ 1/2555			รวม		
		นักศึกษาแรกเข้า	ผู้สำเร็จการศึกษา	คิดเป็นร้อยละ	นักศึกษาแรกเข้า	ผู้สำเร็จการศึกษา	คิดเป็นร้อยละ	นักศึกษาแรกเข้า	ผู้สำเร็จการศึกษา	คิดเป็นร้อยละ
1	ช่างยนต์	128	94	73.43	0	0	0	128	94	73.43
2	ช่างไฟฟ้ากำลัง	109	64	58.71	145	96	66.20	254	160	62.99
3	ช่างอิเล็กทรอนิกส์	37	31	83.78	18	15	83.33	55	46	83.63
4	เทคนิคพื้นฐาน	0	0	0	0	0	0	0	0	0
5	คอมพิวเตอร์	60	33	55.00	74	56	75.67	134	89	66.41
6	เลขานุการ	0	0	0	0	0	0	0	0	0
7	ภาษาอังกฤษเพื่อการสื่อสาร	19	9	47.36	0	0	0	19	9	47.36
8	อาหารและโภชนาการ	142	88	61.97	134	70	52.23	276	158	57.24
9	ผ้าและเครื่องแต่งกาย	95	66	69.47	102	66	64.70	197	132	67.00
10	ศิลปประดิษฐ์	41	29	70.73	33	22	66.66	74	51	68.91
11	เสริมสวย	119	59	49.57	116	61	52.58	235	120	51.06
12	การจัดดอกไม้แบบสากล	14	7	50.00	12	8	66.66	26	15	57.69
รวม		764	480	62.82	634	394	62.14	1,398	874	62.51

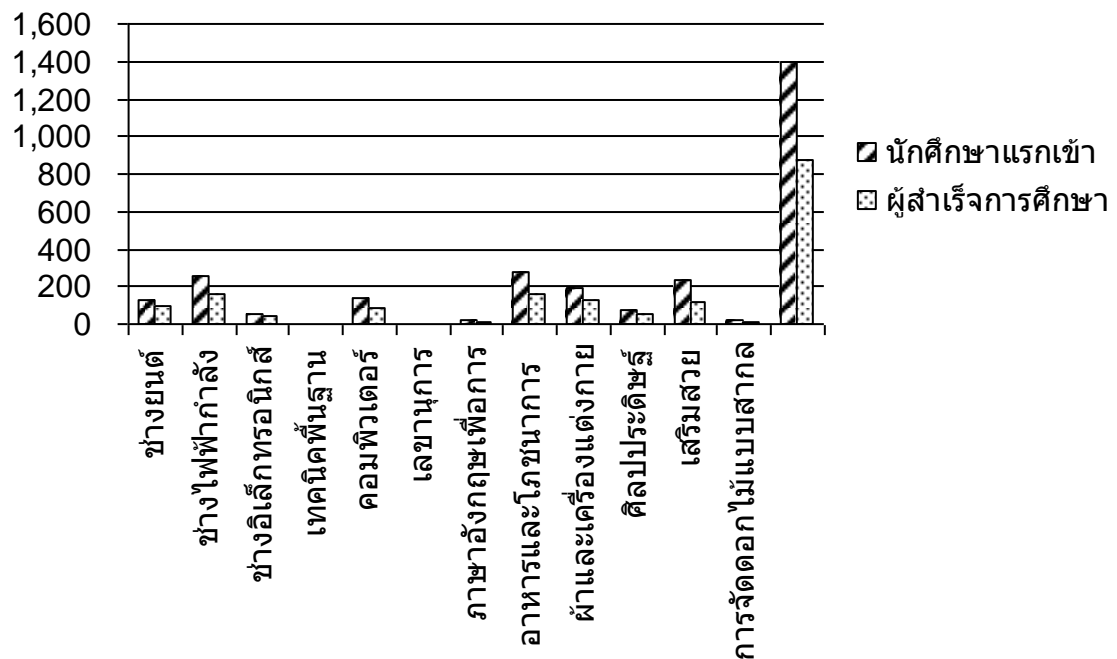

แผนภูมิ เปรียบเทียบจำนวนนักศึกษาแรกเข้ากับผู้สำเร็จการศึกษา



ตารางที่ 11 : เปรียบเทียบจำนวนนักศึกษาแรกเข้ากับผู้สำเร็จการศึกษาหลักสูตรเสริมวิชาชีพ (แกนมัธยม) ประจำปีงบประมาณ 2555

ที่	รายวิชา	ภาคเรียนที่ 2/2554			ภาคเรียนที่ 1/2555			รวม		
		นักศึกษาแรกเข้า	ผู้สำเร็จการศึกษา	คิดเป็นร้อยละ	นักศึกษาแรกเข้า	ผู้สำเร็จการศึกษา	คิดเป็นร้อยละ	นักศึกษาแรกเข้า	ผู้สำเร็จการศึกษา	คิดเป็นร้อยละ
1	ประดิษฐ์ของชำร่วยๆ	36	36	100	32	32	100	68	68	100
2	ช่างจักรยานยนต์	25	25	100	0	0	0	25	25	100
3	เทคโนโลยีสารสนเทศ 1-2	348	348	100	0	0	0	348	348	100
4	ความรู้เบื้องต้นเกี่ยวกับบัญชี	16	16	100	0	0	0	16	16	100
5	ช่างปรับอากาศรถยนต์	16	16	100	0	0	0	16	16	100
6	ช่างบำรุงรักษาจักรยานยนต์	0	0	0	39	39	100	39	39	100
7	ดอกไม้ประดิษฐ์จากธนบัตร	0	0	0	37	37	100	37	37	100
8	คอมพิวเตอร์เพื่องานอาชีพ	248	248	100	0	0	0	248	248	100
9	การตรวจซ่อมอุปกรณ์และ เครื่องใช้ไฟฟ้าภายในบ้าน	29	29	100	26	26	100	55	55	100
10	การร้อยคริสตัล	0	0	0	38	38	100	38	38	100
11	พิมพ์ดีดไทยด้วยคอมพิวเตอร์	52	52	100	57	57	100	109	109	100
รวม		770	770	100	229	229	100	999	999	100

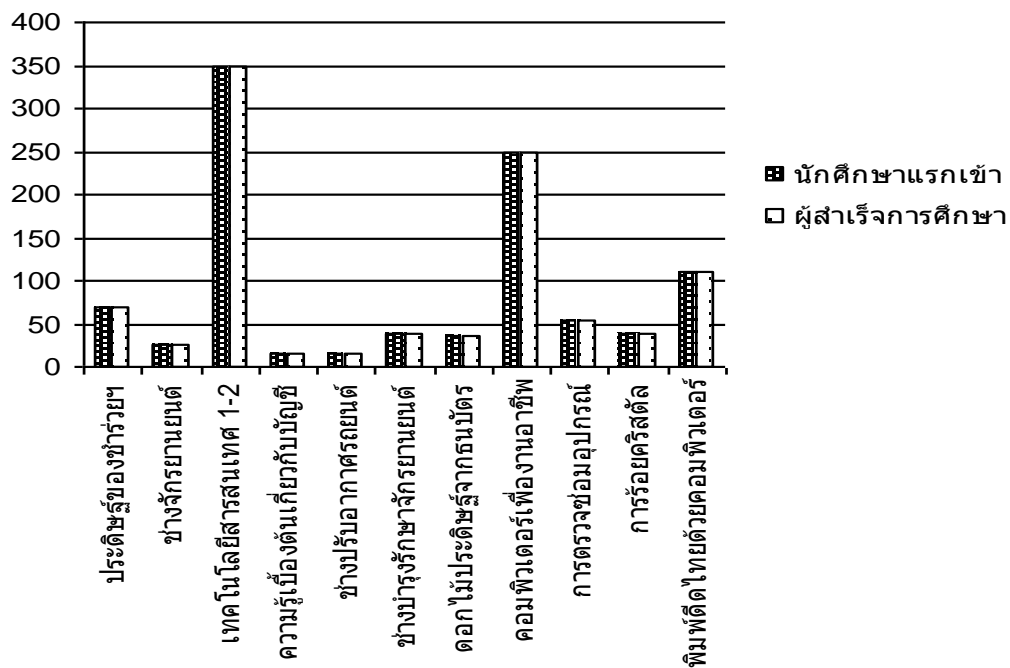

แผนภูมิ เปรียบเทียบจำนวนนักศึกษาแรกเข้ากับผู้สำเร็จการศึกษา

ตารางที่ 12 : ผลสัมฤทธิ์ทางการเรียนตามเกณฑ์การประเมินมาตรฐานวิชาชีพ (Competency Profile) ในสาขาวิชาที่เรียน ปีการศึกษา 2554 ประจำปีงบประมาณ 2555

ที่	สาขาวิชา	จำนวนผู้สำเร็จการศึกษา	ผ่านการประเมินมาตรฐานวิชาชีพ	ไม่ผ่านการประเมินมาตรฐานวิชาชีพ	ร้อยละของผู้ผ่านการประเมินมาตรฐานวิชาชีพ
1	ช่างยนต์	48	33	9	78.57
2	ช่างไฟฟ้ากำลัง	14	9	4	30.77
3	ช่างอิเล็กทรอนิกส์	15	12	3	20.00
4	พณิชยการ	11	11	0	100
รวม		88	65	16	80.25

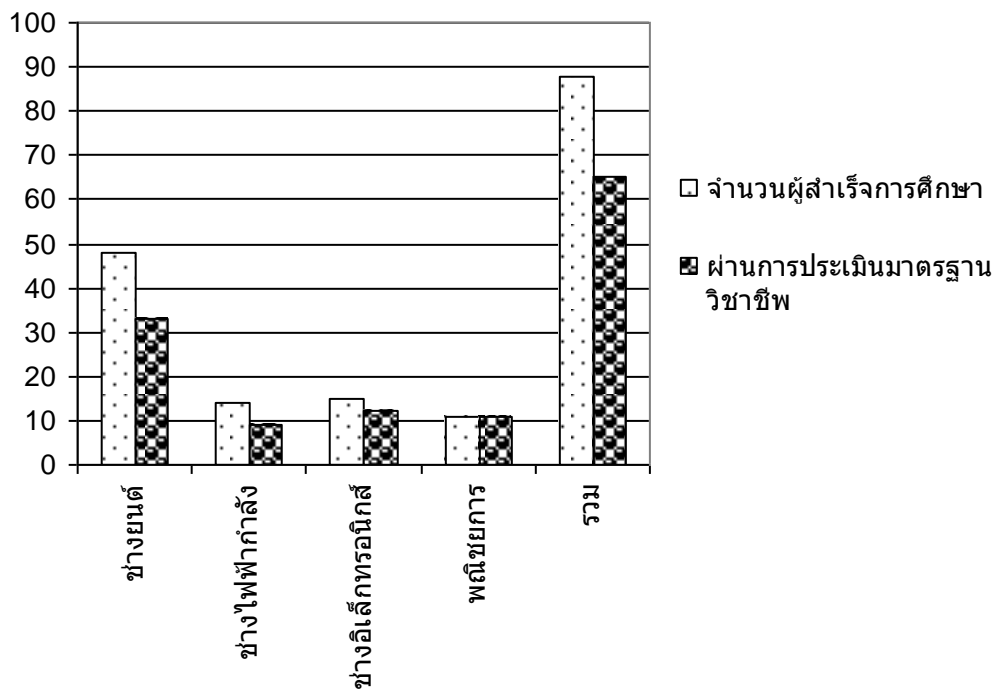

แผนภูมิ ผลสัมฤทธิ์ทางการเรียนตามเกณฑ์การประเมินมาตรฐานวิชาชีพ