

รายงานผลการปฏิบัติงาน ประจำปีงบประมาณ 2554  
ด้านอัตรากำลัง

ด้านอัตรากำลัง วิทยาลัยฯ มีอัตรากำลัง 52 คน รายละเอียดดังต่อไปนี้

- ผู้บริหาร	จำนวน	3	คน
- ข้าราชการครู	จำนวน	11	คน
- พนักงานราชการ	จำนวน	2	คน
- ลูกจ้างประจำ	จำนวน	7	คน
- ครูจ้างสอน	จำนวน	13	คน
- ลูกจ้างชั่วคราว	จำนวน	16	คน
รวม	จำนวน	52	คน

ผลสัมฤทธิ์ตามตัวบ่งชี้

ครูผู้สอนที่เป็นครูประจำวิชาของหลักสูตรประกาศนียบัตรวิชาชีพ (ปวช.) เมื่อเปรียบเทียบกับอัตราส่วนกับนักเรียนนักศึกษา พบว่า กรณีพิจารณาข้าราชการครูที่เป็นครูประจำวิชา จำนวน 11 คน ต่อ นักศึกษา จำนวน 329 คน เท่ากับ 1:29

ครูผู้สอนที่เป็นครูประจำวิชาของหลักสูตรวิชาชีพระยะสั้น เมื่อเปรียบเทียบกับอัตราครูผู้สอนประจำวิชาต่อนักศึกษา พบว่า หลักสูตรวิชาชีพระยะสั้นในแต่ละรุ่นที่เปิดการเรียนการสอนของปีงบประมาณ 2554 ดังนี้

รุ่นที่ 64	ครูผู้สอนประจำวิชา	จำนวน 12 คน	ต่อนักศึกษา	จำนวน 439 คน	เท่ากับ 1:36
รุ่นที่ 65	ครูผู้สอนประจำวิชา	จำนวน 12 คน	ต่อนักศึกษา	จำนวน 369 คน	เท่ากับ 1:30
รุ่นที่ 66	ครูผู้สอนประจำวิชา	จำนวน 12 คน	ต่อนักศึกษา	จำนวน 461 คน	เท่ากับ 1:38
รุ่นที่ 67	ครูผู้สอนประจำวิชา	จำนวน 12 คน	ต่อนักศึกษา	จำนวน 493 คน	เท่ากับ 1:41
เฉลี่ย	ครูผู้สอนประจำวิชา	จำนวน 12 คน	ต่อนักศึกษาในแต่ละรุ่น		เท่ากับ 1:36

สรุปครูผู้สอนที่เป็นครูประจำวิชาของหลักสูตรวิชาชีพระยะสั้น เมื่อเทียบอัตราส่วนครูผู้สอนประจำวิชาต่อนักศึกษา เท่ากับ 1:30 ไม่เป็นไปตามอัตราส่วนที่เกณฑ์ได้กำหนดไว้ มีความจำเป็นต้องจ้างครูเพิ่ม

1. ด้านคุณภาพของบุคลากร บุคลากรของสถานศึกษา รวมทั้งหมด จำนวน 52 คน มีการพัฒนาคุณวุฒิทางการศึกษาเพิ่มขึ้น โดยการศึกษาต่อระดับสูงขึ้น คือ

ปริญญาโท	จำนวน 16 คน	คิดเป็นร้อยละ 30.76
ปริญญาตรี	จำนวน 23 คน	คิดเป็นร้อยละ 44.23
ต่ำกว่าปริญญาตรี	จำนวน 13 คน	คิดเป็นร้อยละ 26.00
รวม	จำนวน 52 คน	คิดเป็นร้อยละ 100

## 2. ด้านปริมาณความต้องการของบุคลากรคุณวุฒิสายวิชาชีพ

ครูผู้สอนจำแนกตามสาขาวิชา จำนวน 12 คน พบว่า ครูผู้สอนสอนตรงวุฒิการศึกษา โดยจำนวนคาบการสอนรวมต่อสัปดาห์ของภาคเรียนของปี 2/2553 นักเรียนนักศึกษา จำนวน 250 คน ค่าเฉลี่ยคาบการสอนต่อคนต่อสัปดาห์ เท่ากับ 1:27 คาบ และจำนวนคาบการสอนรวมต่อสัปดาห์ของภาคเรียนที่ 1/2554 นักเรียนนักศึกษา จำนวน 329 คน ค่าเฉลี่ยคาบการสอนต่อคนต่อสัปดาห์ เท่ากับ 1:29 ซึ่งปัญหานี้ถือว่าครูผู้สอนยังมีชั่วโมงการสอนเกินกว่าเกณฑ์ที่กำหนดไว้ เมื่อพิจารณาในรายสาขาวิชาบางสาขาวิชา สัดส่วนคาบการสอนรวมต่อคนต่อสัปดาห์เป็นไปตามเกณฑ์ที่กำหนดไว้

## 3. บุคลากรสายงานส่งเสริมสนับสนุน (เจ้าหน้าที่)

วิทยาลัยฯ มีบุคลากรสายงานส่งเสริมสนับสนุน จำนวน 16 คน เมื่อเทียบสัดส่วนกับจำนวนนักเรียนนักศึกษา ประจำปีงบประมาณ 2554 คิดเป็นสัดส่วนบุคลากรสายงานส่งเสริมสนับสนุนต่อนักศึกษา เท่ากับ 1:21 สภาพปัญหาด้านบุคลากรสายงานส่งเสริมสนับสนุน เมื่อเทียบปริมาณงานและจำนวนนักศึกษา ปรากฏว่า วิทยาลัยฯ ขาดแคลนบุคลากรสายงานส่งเสริมสนับสนุนในส่วนของเจ้าหน้าที่ประจำงานต่างๆ เช่น งานประชาสัมพันธ์ งานการค้า การตลาดและประกอบธุรกิจ เป็นต้น

### ผลสัมฤทธิ์ตามตัวบ่งชี้

- **ด้านปริมาณ** จำนวนบุคลากรสายงานส่งเสริมสนับสนุน จำนวน 16 คน
- **ด้านคุณภาพ** การประเมินผลการปฏิบัติงานสายงานส่งเสริม ประจำปีงบประมาณ 2554 คิดเป็นค่าเฉลี่ย เท่ากับ 4.50 อยู่ในเกณฑ์ ระดับ ดี

ตารางที่ 13 เปรียบเทียบอัตรากำลังของบุคลากร ประจำปีงบประมาณ 2554

ที่	ประเภทบุคลากร	ประจำปีงบประมาณ 2553		ประจำปีงบประมาณ 2554	
		จำนวน (คน)	คิดเป็นร้อยละ	จำนวน (คน)	คิดเป็นร้อยละ
1	ผู้บริหาร	3	6.00	3	5.76
2	ข้าราชการครู	11	22.00	11	21.15
3	ข้าราชการพลเรือน	-	-	-	-
4	พนักงานราชการ	2	4.00	2	3.84
4	ลูกจ้างประจำ	7	16.00	7	13.46
5	ครูจ้างสอน	16	32.00	14	26.92
6	ลูกจ้างชั่วคราว	10	20.00	15	28.84
รวม		50	100	52	100

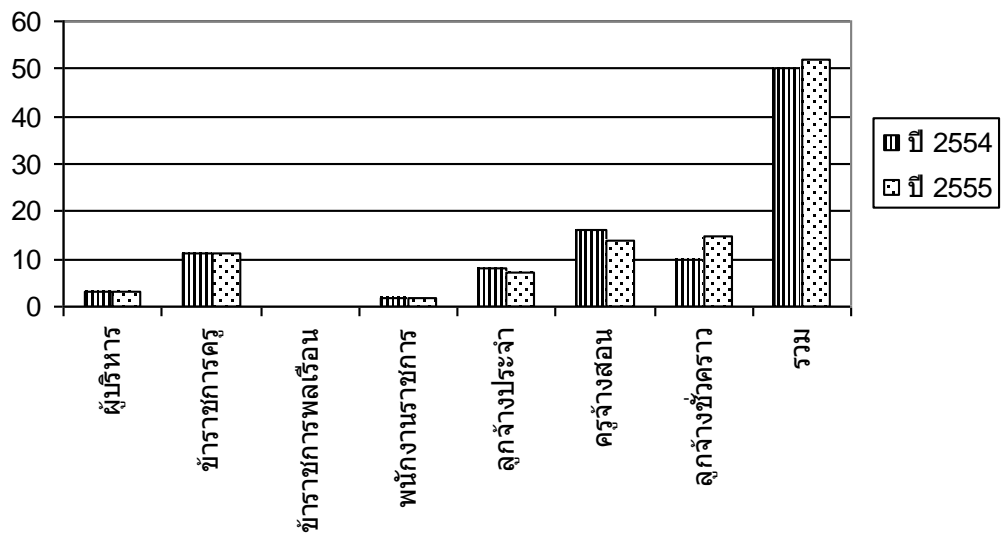

แผนภูมิ เปรียบเทียบอัตรากำลังของบุคลากร

ตารางที่ 14 เปรียบเทียบจำนวนข้าราชการครูและครูจ้างสอนจำแนกตามแผนกวิชา ปีงบประมาณ 2554

ที่	แผนกวิชา	ข้าราชการครู	พนักงานราชการ	ครูจ้างสอน	รวม
1	แผนกวิชาช่างยนต์	1	1	4	6
2	แผนกวิชาช่างไฟฟ้า	1	-	3	4
3	แผนกวิชาช่างอิเล็กทรอนิกส์	2	-	1	3
4	แผนกวิชาเทคนิคพื้นฐาน	1	-	1	2
5	แผนกวิชาพาณิชยกรรม	2	-	2	4
6	แผนกวิชาสามัญสัมพันธ์	1	1	2	4
7	แผนกวิชาอาหารและโภชนาการ	1	-	-	1
8	แผนกวิชาศิลปประดิษฐ์	1	-	-	1
9	แผนกวิชาเสริมสวย	1	-	-	1
10	แผนกวิชาผ้าและเครื่องแต่งกาย	-	-	1	1
	รวม	11	2	14	27

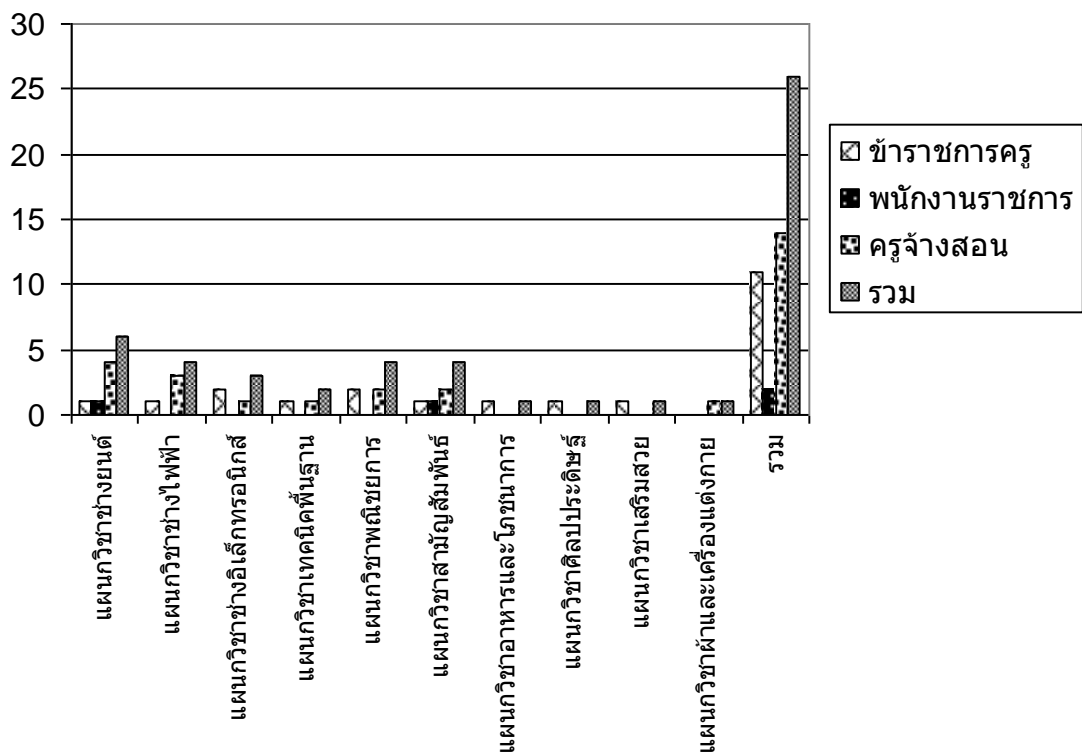

แผนภูมิ เปรียบเทียบข้าราชการครูและครูจ้างสอน

ตารางที่ 15 วิเคราะห์ความจำเป็นของครูผู้สอน จำแนกตามสาขาวิชา ปีงบประมาณ 2554

ที่	หลักสูตรที่เปิดสอน	ครูผู้สอน	นักศึกษา ทุกชั้นปี	อัตราส่วน ครู:นักศึกษา	ความ ต้องการ ตามเกณฑ์	ความ ต้องการ เพิ่ม
	<b>หลักสูตรประกาศนียบัตร</b>					
	<b>วิชาชีพ (ปวช.)</b>					
1	ช่างยนต์	4	166	1.25	6	2
2	ช่างไฟฟ้ากำลัง	2	49	1.25	2	-
3	ช่างอิเล็กทรอนิกส์	2	56	1.25	2	-
4	พณิชยการ	3	58	1.25	2	-
	<b>รวม</b>	<b>11</b>	<b>329</b>	<b>1.25</b>	<b>12</b>	<b>2</b>
	<b>หลักสูตรประกาศนียบัตร</b>					
	<b>วิชาชีพชั้นสูง (ปวส.)</b>					
1	เครื่องกล	-	-	1.25	-	-
2	ช่างไฟฟ้ากำลัง	-	-	1.25	-	-
3	ช่างอิเล็กทรอนิกส์	2	25	1.25	-	-
4	ทรัพยากรมนุษย์	4	12	1.25	-	-
5	การบัญชี	4	21	1.25	-	-
	<b>รวม</b>	<b>10</b>	<b>58</b>	<b>1.25</b>	<b>-</b>	<b>-</b>
	<b>หลักสูตรวิชาชีพระยะสั้น</b>					
1	ช่างยนต์	2	137	1:80	-	-
2	ช่างไฟฟ้ากำลัง	2	152	1:80	-	-
3	ช่างอิเล็กทรอนิกส์	2	55	1:80	-	-
4	เทคนิคพื้นฐาน	-	-	1:80	-	-
5	เลขานุการ	-	-	1:80	-	-
6	คอมพิวเตอร์	1	140	1:80	-	-
7	เสริมสวย	1	115	1:80	-	-
8	ผ้าและเครื่องแต่งกาย	1	100	1:80	-	-
9	อาหารและโภชนาการ	1	95	1:80	-	-
10	ศิลปประดิษฐ์	1	160	1:80	2	1
	<b>รวม</b>	<b>11</b>	<b>954</b>	<b>1:80</b>	<b>2</b>	<b>1</b>

ตารางที่ 16 จำนวนบุคลากรของวิทยาลัยสารพัดช่างลพบุรี จำแนกตามวุฒิการศึกษา ปีงบประมาณ 2554

ที่	ประเภทบุคลากร	วุฒิทางการศึกษา								รวม
		ประถม	มัธยมต้น	มัธยมปลาย	ปวช.	ปวส.	ป.ตรี	ป.โท	ป.เอก	
1	ฝ่ายบริหาร	-	-	-	-	-	-	3	-	3
2	ข้าราชการครู	-	-	-	-	-	3	8	-	11
3	พนักงานราชการ	-	-	-	-	-	1	1	-	2
3	ลูกจ้างประจำ	2	3	-	-	1	-	1	-	7
4	ครูจ้างสอน	-	-	-	-	-	13	-	-	13
5	ลูกจ้างชั่วคราว	1	1	1	1	4	8	-	-	16
	รวม	3	4	1	1	5	25	13	-	52

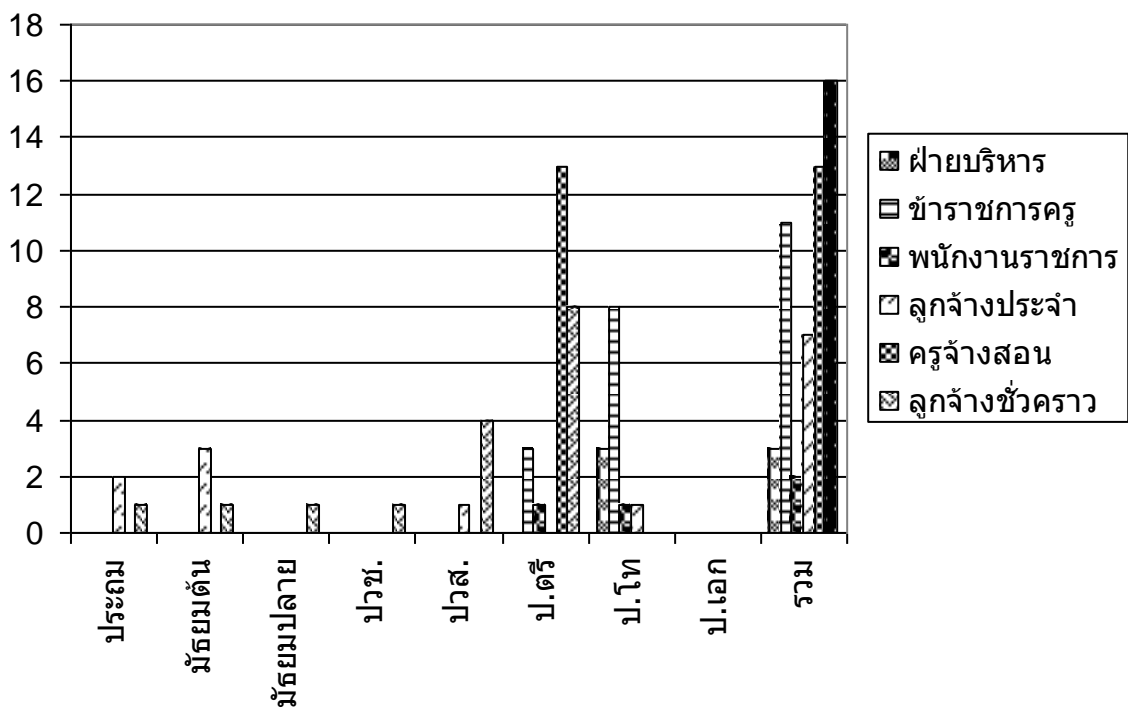

แผนภูมิ จำนวนบุคลากรจำแนกตามวุฒิการศึกษา

ตารางที่ 17 จำนวนคาบการสอนของครูผู้สอน จำแนกตามแผนกวิชา ปีงบประมาณ 2554

ที่	แผนกวิชา	จำนวน คน	จำนวนคาบสอน/สัปดาห์			อัตราส่วน รวมคาบ:คน	อัตราส่วน ในเวลา:คน
			ในเวลา	นอกเวลา	รวม		
	<b>ภาคเรียนที่ 2/2553</b>						
1	ช่างยนต์	6	94	78	172	1:29	1:16
2	ช่างไฟฟ้ากำลัง	4	56	54	106	1:27	1:14
3	ช่างอิเล็กทรอนิกส์	2	45	24	69	1:35	1:23
4	พลศึกษา	4	64	49	113	1:28	1:16
5	สามัญสัมพันธ์	4	50	38	88	1:22	1:13
6	เทคนิคพื้นฐาน	2	26	12	38	1:19	1:13
7	อาหารและโภชนาการ	1	15	15	30	1:30	1:15
8	เสริมสวย	1	15	15	30	1:30	1:15
9	ผ้าและเครื่องแต่งกาย	1	15	15	30	1:30	1:15
10	ประดิษฐ์ของชำร่วย และของที่ระลึก	1	10	15	25	1:25	1:15
	<b>รวม</b>	<b>26</b>	<b>390</b>	<b>315</b>	<b>705</b>	<b>1:27</b>	<b>1:12</b>
	<b>ภาคเรียนที่ 1/2554</b>						
1	ช่างยนต์	6	86	80	166	1:28	1:14
2	ช่างไฟฟ้ากำลัง	4	64	54	118	1:30	1:14
3	ช่างอิเล็กทรอนิกส์	3	51	35	86	1:29	1:12
4	พลศึกษา	4	78	54	132	1:33	1:14
5	สามัญสัมพันธ์	4	62	51	113	1:28	1:16
6	เทคนิคพื้นฐาน	2	28	12	40	1:20	1:14
7	อาหารและโภชนาการ	1	15	15	30	1:30	1:15
8	เสริมสวย	1	15	15	30	1:30	1:15
9	ผ้าและเครื่องแต่งกาย	1	15	15	30	1:30	1:15
	<b>รวม</b>	<b>26</b>	<b>414</b>	<b>331</b>	<b>745</b>	<b>1:29</b>	<b>1:16</b>