

สรุปผลการปฏิบัติงาน ประจำปีงบประมาณ 2554
ด้านนักเรียน นักศึกษา

1. จำนวนนักเรียนนักศึกษา

วิทยาลัยฯ จัดทำแผนการรับนักเรียน นักศึกษา ประจำปีงบประมาณ 2554 ดังนี้

หลักสูตรประกาศนียบัตรวิชาชีพ	จำนวน	240	บาท
หลักสูตรประกาศนียบัตรวิชาชีพชั้นสูง (ปวส.) เทียบโอนประสบการณ์	จำนวน	120	บาท
หลักสูตรวิชาชีพระยะสั้น	จำนวน	2,950	บาท
หลักสูตรเสริมวิชาชีพ (แกนมัธยม)	จำนวน	400	บาท
หลักสูตรประกาศนียบัตรวิชาชีพ (ปวช.) ในโรงเรียนมัธยม (คู่ขนาน)	จำนวน	50	บาท
หลักสูตรพิเศษ - โครงการฝึกอบรมอาชีพ (สอน 108 อาชีพ)	จำนวน	2,000	บาท
รวมทั้งสิ้น	จำนวน	5,760	บาท

ตารางที่ 1: เปรียบเทียบจำนวนนักศึกษาที่รับได้จริงเปรียบเทียบกับแผนการรับนักเรียนนักศึกษา ประจำปี 2554

หลักสูตรที่เปิดสอน	แผนการรับ (คน)	รับได้จริง (คน)	ร้อยละ
1. หลักสูตรประกาศนียบัตรวิชาชีพ (ปวช.)	240	165	68.75
2. หลักสูตรประกาศนียบัตรวิชาชีพชั้นสูง (ปวส.) เทียบโอนประสบการณ์	120	21	17.50
3. หลักสูตรประกาศนียบัตรวิชาชีพ (ปวช.) ในโรงเรียนมัธยม (คู่ขนาน)	50	41	82.00
3. หลักสูตรวิชาชีพระยะสั้น	2,950	1,834	62.16
4. หลักสูตรเสริมวิชาชีพ (แกนมัธยม)	400	404	100
5. หลักสูตรพิเศษ - โครงการฝึกอบรมสอน 108 อาชีพ	2,000	1,550	71.50
รวม	5,760	4,015	69.70

จากผลการรับนักเรียนนักศึกษาใหม่ ประจำปีงบประมาณ 2554 วิทยาลัยฯ ได้กำหนดแผนการรับจำนวน 5,760 คน สามารถรับได้จริง จำนวน 4,015 คน คิดเป็นร้อยละ 69.70

2. ผลสัมฤทธิ์ของนักศึกษาตามตัวบ่งชี้

ผลสัมฤทธิ์เชิงปริมาณ :

จำนวนนักเรียนนักศึกษาของวิทยาลัยฯ ทุกระดับชั้นจำแนกตามโครงสร้างหลักสูตร ดังนี้

2.1 หลักสูตรประกาศนียบัตรวิชาชีพ (ปวช.)	แผนการรับ	จำนวน	378	คน
	รับได้จริง	จำนวน	329	คน
	คิดเป็นร้อยละ		87.03	
2.2 หลักสูตรประกาศนียบัตรวิชาชีพชั้นสูง (ปวส.)	แผนการรับ	จำนวน	120	คน
	รับได้จริง	จำนวน	21	คน
	คิดเป็นร้อยละ		17.50	
2.3 หลักสูตรประกาศนียบัตรวิชาชีพ (ปวช.) ในโรงเรียนมัธยม (คู่ขนาน)	แผนการรับ	จำนวน	50	คน
	รับได้จริง	จำนวน	41	คน
	คิดเป็นร้อยละ		82.00	
2.4 หลักสูตรวิชาชีพระยะสั้น	แผนการรับ	จำนวน	2,950	คน
	รับได้จริง	จำนวน	1,834	คน
	คิดเป็นร้อยละ		62.16	
2.5 หลักสูตรเสริมวิชาชีพ (แกนมัธยม)	แผนการรับ	จำนวน	400	คน
	รับได้จริง	จำนวน	404	คน
	คิดเป็นร้อยละ		56.00	
2.6 หลักสูตรพิเศษ - โครงการฝึกอบรมอาชีพ (สอน 108 อาชีพ)	แผนการรับ	จำนวน	2,000	คน
	รับได้จริง	จำนวน	1,550	คน
	คิดเป็นร้อยละ		71.50	

ตารางที่ 2 : เปรียบเทียบจำนวนนักเรียนนักศึกษาตามหลักสูตรที่เปิดสอนทุกแผนกทุกระดับชั้นแผนการรับที่รับได้จริง ประจำปีงบประมาณ 2554

หลักสูตรที่เปิดสอน	แผนการรับ (คน)	รับได้จริง (คน)	ร้อยละ
1. หลักสูตรประกาศนียบัตรวิชาชีพ (ปวช.)	378	329	87.03
2. หลักสูตรประกาศนียบัตรวิชาชีพชั้นสูง (ปวส.) เทียบโอนประสบการณ์	120	21	17.50
3. หลักสูตรประกาศนียบัตรวิชาชีพ (ปวช.) ในโรงเรียนมัธยม (คู่ขนาน)	50	41	82.00
4. หลักสูตรวิชาชีพระยะสั้น	2,950	1,834	62.16
5. หลักสูตรเสริมวิชาชีพ (แกนมัธยม)	400	404	100
6. หลักสูตรพิเศษ - โครงการฝึกอบรมอาชีพ (สอน 108 อาชีพ)	2,000	1,550	71.50
รวม	5,898	4,179	70.85

จากภาพรวมแสดงจำนวนนักเรียนนักศึกษาทุกหลักสูตรที่เปิดสอนทุกแผนกทุกระดับชั้นแผนการรับ
จำนวน 5,898 คน รับผิดชอบจริง จำนวน 4,179 คน คิดเป็นร้อยละ 70.85

ผลสัมฤทธิ์เชิงคุณภาพ

- **คะแนนเฉลี่ยสะสม** ของนักศึกษาที่สำเร็จการศึกษา ประจำปีการศึกษา 2553 ดังนี้
หลักสูตรประกาศนียบัตรวิชาชีพ (ปวช.) จำนวนนักศึกษาแรกเข้า จำนวน 92 คน ผู้สำเร็จการศึกษา
จำนวน 37 คน คิดเป็นร้อยละ 40.21 อยู่ในเกณฑ์ ดี

- **จำนวนผู้สำเร็จการศึกษาและมียางานทำ** จากผู้สำเร็จการศึกษา จำนวน 37 คน ดังนี้
หลักสูตรประกาศนียบัตรวิชาชีพ (ปวช.)
 - ศึกษาต่อ จำนวน 22 คน คิดเป็นร้อยละ 59.45
 - มียางานทำ จำนวน 15 คน คิดเป็นร้อยละ 40.54
 - ที่ว่างงาน จำนวน - คน คิดเป็นร้อยละ -
 - ศึกษาต่อและมียางานทำ จำนวน 37 คน คิดเป็นร้อยละ 100 อยู่ในเกณฑ์ ดี

- **สถานประกอบการ/หน่วยงานที่รับผู้สำเร็จการศึกษาเข้าทำงานมีความพึงใจ** จำนวน 9 แห่ง
คิดเป็นค่าเฉลี่ย เท่ากับ 4.22 อยู่ในเกณฑ์ ดี

- **ผู้สำเร็จการศึกษาผ่านการประเมินมาตรฐานวิชาชีพ (Competency Profile)** ในสาขาวิชาที่
เรียนตามเกณฑ์การประเมินมาตรฐานวิชาชีพ ประจำปีการศึกษา 2553 ทดสอบมาตรฐานวิชาชีพ
จำนวน 68 คน ผ่านเกณฑ์การประเมิน จำนวน 59 คน คิดเป็นร้อยละ 86.76 อยู่ในเกณฑ์ ดี

สรุปผลการปฏิบัติงาน ประจำปีงบประมาณ 2554
ข้อมูลด้านผลผลิต

ตารางที่ 3 สรุปจำนวนนักเรียนนักศึกษาหลักสูตรประกาศนียบัตรวิชาชีพ (ปวช.) ทุกแผนกทุกระดับชั้น ประจำปีงบประมาณ 2554

สาขาวิชา/สาขางาน	ภาคเรียนที่ 2/2553			รวม	ภาคเรียนที่ 1/2554			รวม
	ปี 1	ปี 2	ปี 3		ปี 1	ปี 2	ปี 3	
สาขาวิชาช่างยนต์								
- สาขางานยานยนต์	28	44	33	105	79	33	54	166
สาขาวิชาช่างไฟฟ้าและอิเล็กทรอนิกส์								
- สาขางานช่างไฟฟ้ากำลัง	16	14	22	52	21	7	21	49
- สาขางานช่างอิเล็กทรอนิกส์	18	16	14	48	30	10	16	56
สาขาวิชาพาณิชยกรรม								
- สาขางานการบัญชี	9	15	21	45	10	9	14	33
- คอมพิวเตอร์ธุรกิจ	-	-	-	-	25	-	-	25
รวม	71	89	90	250	165	59	105	329

ตารางที่ 4 สรุปจำนวนนักเรียนนักศึกษาหลักสูตรประกาศนียบัตรวิชาชีพชั้นสูง (ปวส.) ระบบเทียบโอน ประสบการณ์ทุกแผนกทุกระดับชั้น ประจำปีงบประมาณ 2554

สาขาวิชา/สาขางาน	ภาคเรียนที่ 2/2553		รวม	ภาคเรียนที่ 1/2554		รวม
	ปี 1	ปี 2		ปี 1	ปี 2	
สาขาวิชาเครื่องกล						
- สาขางานเทคนิคยานยนต์	-	-	-	-	-	-
สาขาวิชาช่างไฟฟ้ากำลัง						
- สาขางานเครื่องกลไฟฟ้า	-	-	-	-	-	-
สาขาวิชาช่างอิเล็กทรอนิกส์						
- สาขางานเทคนิคคอมพิวเตอร์	16	6	22	16	9	25
สาขาวิชาการจัดการทรัพยากรมนุษย์						
- สาขางานการจัดการทรัพยากรมนุษย์	21	7	28	5	7	12
- สาขาบัญชี	-	-	-	12	9	21
รวม	37	13	50	33	25	58

ตารางที่ 5 สรุปรจำนวนนักเรียนนักศึกษาหลักสูตรประกาศนียบัตรวิชาชีพ (ปวช.) ในโรงเรียนมัธยม (คู่ขนาน) ประจำปีงบประมาณ 2554

สาขาวิชา/สาขางาน	ภาคเรียนที่ 2/2553	ภาคเรียนที่ 1/2554
สาขาวิชาช่างยนต์		
- สาขางานยานยนต์	49	9
สาขาวิชาพาณิชยกรรม		
- สาขางานการบัญชี	110	13
รวม	159	22

ตารางที่ 6 สรุปรจำนวนนักเรียนนักศึกษาหลักสูตรวิชาชีพพระยาสันตามจำนวนรุ่นที่เปิดสอน ประจำปีงบประมาณ 2554

สาขาวิชา	ภาคเรียนที่ 2/2553		รวม	ภาคเรียนที่ 1/2554		รวม
	รุ่นที่ 64	รุ่นที่ 65		รุ่นที่ 66	รุ่นที่ 67	
ประเภทวิชาช่างอุตสาหกรรม						
- สาขาวิชาช่างยนต์	49	100	149	72	65	137
- สาขาวิชาช่างไฟฟ้ากำลัง	95	64	459	67	85	152
- สาขาวิชาช่างอิเล็กทรอนิกส์	33	25	58	19	36	71
- สาขาวิชาเทคนิคพื้นฐาน	-	-	-	-	-	-
ประเภทวิชาพาณิชยกรรม						
- สาขาวิชาคอมพิวเตอร์	44	30	74	42	46	140
- สาขาวิชาเลขานุการ	-	-	-	-	-	-
ประเภทวิชาคหกรรม						
- สาขาวิชาอาหารและโภชนาการ	27	38	65	42	53	95
- สาขาวิชาผ้าและเครื่องแต่งกาย	52	40	92	56	44	100
- สาขาวิชาศิลปประดิษฐ์	27	18	45	83	77	160
- สาขาวิชาเสริมสวย	62	54	116	64	51	115
รวม	439	369	808	461	493	970

ตารางที่ 7 สรุปลำดับนักเรียนนักศึกษาหลักสูตรเสริมวิชาชีพ (แกนมัธยม) ตามที่เปิดสอนประจำปีงบประมาณ 2554

รายวิชา	ภาคเรียนที่ 2/2553	ภาคเรียนที่ 1/2554	รวม
1. ประดิษฐ์ของชำร่วยๆ	54	31	85
2. พิมพ์ดีดไทย1	29	-	29
3. พิมพ์ดีดอังกฤษ	24	-	24
4. ซ่อมเครื่องใช้ไฟฟ้า	54	-	54
5. พิมพ์ดีดไทยด้วยคอมพิวเตอร์	-	13	13
6. งานจักรยานยนต์	-	29	29
7. อิเล็กทรอนิกส์เบื้องต้น	-	56	56
8. คอมพิวเตอร์เพื่องานอาชีพ	-	-	-
9. การบำรุงรักษาอุปกรณ์เครื่องใช้ไฟฟ้า	-	27	27
รวม	161	156	317

ตารางที่ 8 สรุปลำดับนักเรียนนักศึกษาหลักสูตรพิเศษตามที่เปิดสอนประจำปีงบประมาณ 2554

รายวิชา	ภาคเรียนที่ 2/2553	ภาคเรียนที่ 1/2554	รวม
โครงการฝึกอบรมอาชีพ (108 อาชีพ)			
- กิจกรรมสอน 108 อาชีพ	550	1,000	1,550
รวม	550	1,000	1,550

ตารางที่ 9

เปรียบเทียบจำนวนนักศึกษาแรกเข้ากับผู้สำเร็จการศึกษาหลักสูตรประกาศนียบัตรวิชาชีพ (ปวช.) ปีการศึกษา 2553 ประจำปีงบประมาณ 2554

ที่	สาขาวิชา	จำนวนนักศึกษา แรกเข้า (คน)	จำนวนผู้สำเร็จ การศึกษา (คน)	ร้อยละของ ผู้สำเร็จการศึกษา
1	ช่างยนต์	34	7	20.58
2	ช่างไฟฟ้ากำลัง	21	-	-
3	ช่างอิเล็กทรอนิกส์	14	7	50.00
5	พลศึกษา	23	11	47.82
รวม		92	25	27.17

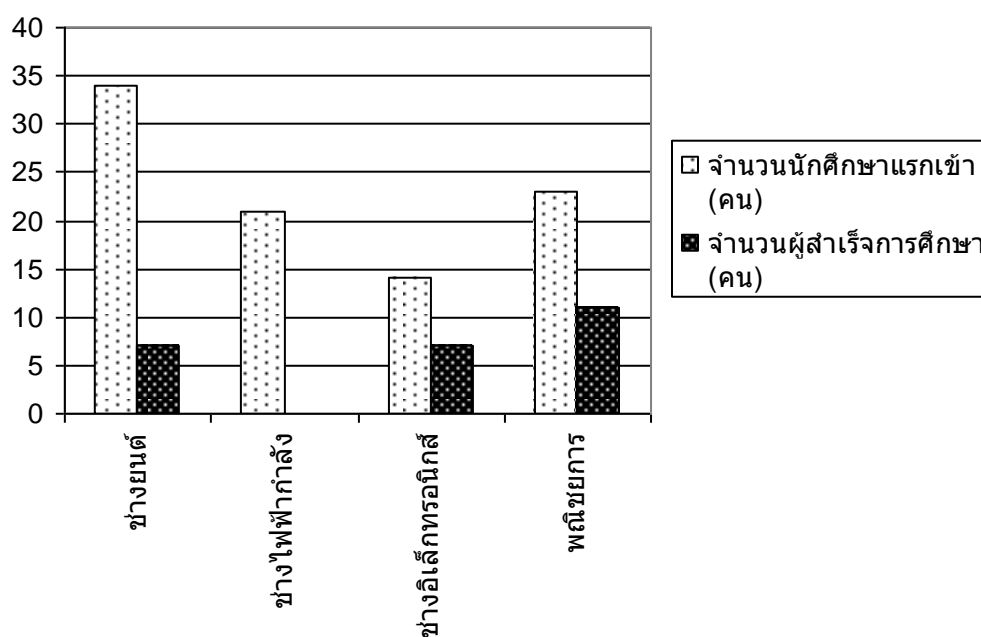

แผนภูมิ เปรียบเทียบจำนวนนักศึกษาแรกเข้ากับผู้สำเร็จการศึกษา

ตารางที่ 10 เปรียบเทียบจำนวนนักศึกษาแรกเข้ากับผู้สำเร็จการศึกษาหลักสูตรวิชาชีพพระยะสั้น ประจำปีงบประมาณ 2554

ที่.	สาขาวิชา	ภาคเรียนที่ 2/2553			ภาคเรียนที่ 1/2554			รวม		
		นักศึกษาแรกเข้า	ผู้สำเร็จการศึกษา	คิดเป็นร้อยละ	นักศึกษาแรกเข้า	ผู้สำเร็จการศึกษา	คิดเป็นร้อยละ	นักศึกษาแรกเข้า	ผู้สำเร็จการศึกษา	คิดเป็นร้อยละ
1	ช่างยนต์	202	184	91.08	137	65	47.44	339	249	73.45
2	ช่างไฟฟ้ากำลัง	182	147	80.76	152	78	51.31	334	225	67.36
3	ช่างอิเล็กทรอนิกส์	58	41	70.68	71	53	74.64	129	94	72.86
4	เทคนิคพื้นฐาน	-	-	-	-	-	-	-	-	-
5	คอมพิวเตอร์	74	50	67.56	140	60	42.85	214	110	51.40
6	เลขานุการ	-	-	-	-	-	-	-	-	-
7	อาหารและโภชนาการ	65	40	61.53	95	58	61.05	160	98	61.25
8	ผ้าและเครื่องแต่งกาย	92	48	52.17	100	60	60.00	192	108	56.25
9	ศิลปประดิษฐ์	45	27	60.00	160	103	64.37	205	130	63.41
10	เสริมสวย	102	58	56.86	115	60	52.11	217	118	54.37
รวม		820	595	72.56	970	537	55.36	1,790	1,132	63.24

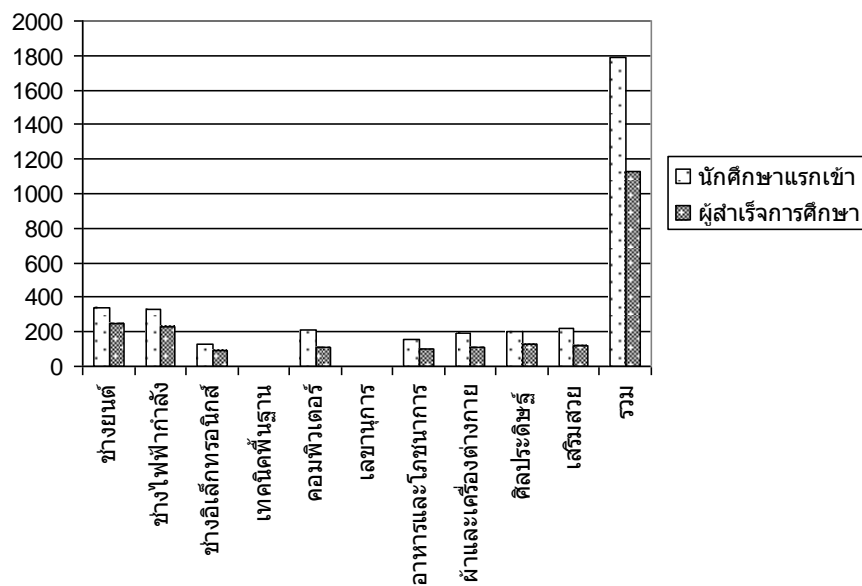

แผนภูมิ เปรียบเทียบจำนวนนักศึกษาแรกเข้ากับผู้สำเร็จการศึกษา

ตารางที่ 11 เปรียบเทียบจำนวนนักศึกษาแรกเข้ากับผู้สำเร็จการศึกษาหลักสูตรเสริมวิชาชีพ (แกนมัธยม) ประจำปีงบประมาณ 2554

ที่	รายวิชา	ภาคเรียนที่ 2/2553			ภาคเรียนที่ 1/2554			รวม		
		นักศึกษาแรกเข้า	ผู้สำเร็จการศึกษา	คิดเป็นร้อยละ	นักศึกษาแรกเข้า	ผู้สำเร็จการศึกษา	คิดเป็นร้อยละ	นักศึกษาแรกเข้า	ผู้สำเร็จการศึกษา	คิดเป็นร้อยละ
1	ประดิษฐ์ของชำร่วยฯ	54	54	100	31	31	100	85	85	100
2	พิมพ์ดีไทย 1	29	29	-	-	-	-	29	29	100
3	พิมพ์ดีอังกฤษ	24	24	-	-	-	-	24	24	100
4	ซ่อมเครื่องใช้ไฟฟ้า	54	-	100	-	-	-	54	54	100
5	พิมพ์ดีไทยด้วยคอมพิวเตอร์ 1	-	-	-	13	13	100	13	13	100
6	งานจักรยานยนต์	-	-	-	29	29	100	29	29	100
7	อิเล็กทรอนิกส์เบื้องต้น	-	-	-	56	56	100	56	56	100
8	คอมพิวเตอร์เพื่องานอาชีพ	-	-	-	-	-	-	-	-	-
9	การบำรุงรักษาอุปกรณ์เครื่องใช้ไฟฟ้า	-	-	-	27	27	100	27	27	100
	รวม	161	161	200	156	156	100	317	317	100

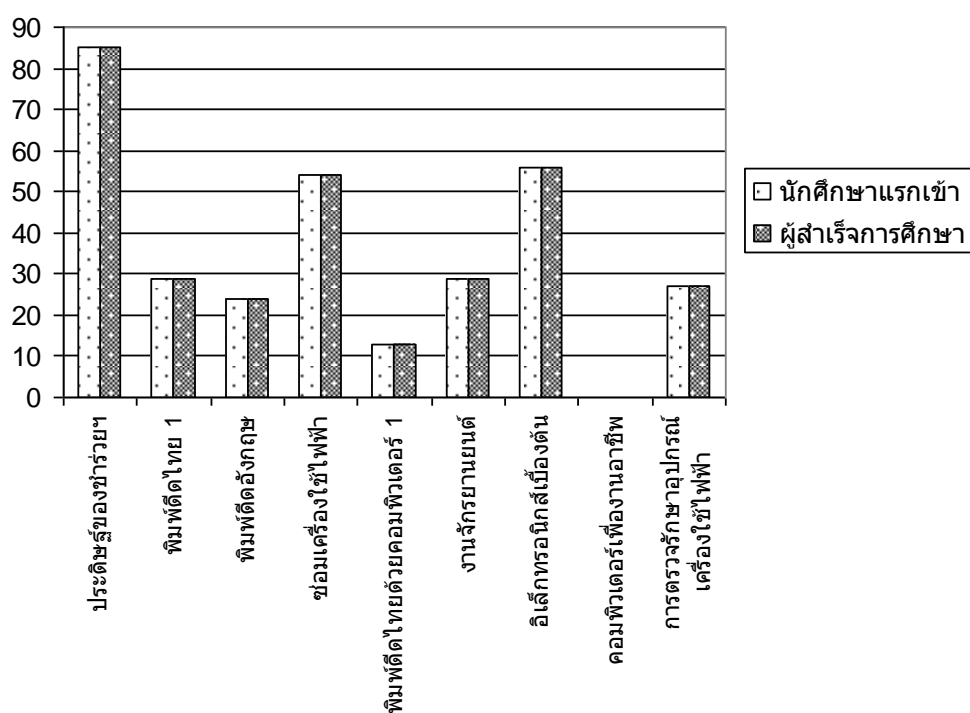

แผนภูมิ เปรียบเทียบจำนวนนักศึกษาแรกเข้ากับผู้สำเร็จการศึกษา

ตารางที่ 12 ผลสัมฤทธิ์ทางการเรียนตามเกณฑ์การประเมินมาตรฐานวิชาชีพ (Competency Profile) ในสาขาวิชาที่เรียน ปีการศึกษา 2553 ประจำปีงบประมาณ 2554

ที่	สาขาวิชา	จำนวนผู้สำเร็จการศึกษา	ผ่านการประเมินมาตรฐานวิชาชีพ	ไม่ผ่านการประเมินมาตรฐานวิชาชีพ	ร้อยละของผู้ผ่านการประเมินมาตรฐานวิชาชีพ
1	ช่างยนต์	34	27	7	79.41
2	ช่างไฟฟ้ากำลัง	12	-	-	-
3	ช่างอิเล็กทรอนิกส์	13	11	2	84.62
4	พลนุชยกการ	21	21	-	100
รวม		80	59	9	73.75

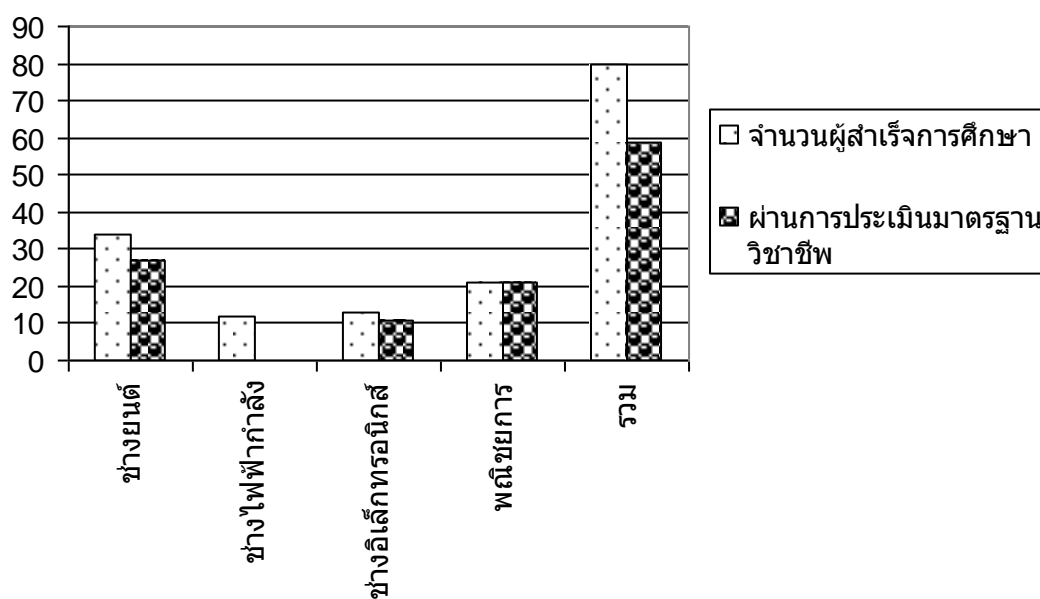

แผนภูมิ ผลสัมฤทธิ์ทางการเรียนตามเกณฑ์การประเมินมาตรฐานวิชาชีพ