

## สรุปผลการปฏิบัติงาน ประจำปีงบประมาณ 2553

### ด้านนักเรียน นักศึกษา

#### 1. จำนวนนักเรียนนักศึกษา

วิทยาลัยฯ จัดทำแผนการรับนักเรียน นักศึกษา ประจำปีงบประมาณ 2553 ดังนี้

หลักสูตรประกาศนียบัตรวิชาชีพ	จำนวน	200	คน
หลักสูตรประกาศนียบัตรวิชาชีพชั้นสูง (ปวส.) เทียบโอนประสบการณ์	จำนวน	100	คน
หลักสูตรวิชาชีพพระยะสัน	จำนวน	1,700	คน
หลักสูตรเสริมวิชาชีพ (แกนมัธยม)	จำนวน	400	คน
หลักสูตรประกาศนียบัตรวิชาชีพ (ปวช.) ในโรงเรียนมัธยม (คู่ขนาน)	จำนวน	80	คน
หลักสูตรพิเศษ			
- โครงการฝึกอบรมอาชีพ (สอน 108 อาชีพ)	จำนวน	2,000	คน
รวมทั้งสิ้น	จำนวน	4,480	คน

ตารางที่ 1: เปรียบเทียบจำนวนนักศึกษาที่รับได้จริงเปรียบเทียบกับแผนการรับนักเรียนนักศึกษา ประจำปี 2553

หลักสูตรที่เปิดสอน	แผนการรับ (คน)	รับได้จริง (คน)	ร้อยละ
1. หลักสูตรประกาศนียบัตรวิชาชีพ (ปวช.)	200	129	64.50
2. หลักสูตรประกาศนียบัตรวิชาชีพชั้นสูง (ปวส.) เทียบโอนประสบการณ์	100	50	50.00
3. หลักสูตรประกาศนียบัตรวิชาชีพ (ปวช.) ในโรงเรียนมัธยม (คู่ขนาน)	80	60	75.00
3. หลักสูตรวิชาชีพพระยะสัน	1,700	1,629	96.00
4. หลักสูตรเสริมวิชาชีพ (แกนมัธยม)	400	220	55.00
5. หลักสูตรพิเศษ	2,000	1,950	97.50
- โครงการฝึกอบรมสอน 108 อาชีพ			
รวม	4,480	4,038	87.60

จากผลการรับนักเรียนนักศึกษาใหม่ ประจำปีงบประมาณ 2553 วิทยาลัยฯ ได้กำหนดแผนการรับจำนวน 4,483 คน สามารถรับได้จริง จำนวน 4,283 คน คิดเป็นร้อยละ 95.56

## 2. ผลสัมฤทธิ์ของนักศึกษาตามตัวบ่งชี้

### ผลสัมฤทธิ์เชิงปริมาณ :

จำนวนนักเรียนนักศึกษาของวิทยาลัยฯ ทุกระดับชั้นจำแนกตามโครงสร้างหลักสูตร ดังนี้

2.1 หลักสูตรประกาศนียบัตรวิชาชีพ (ปวช.)	แผนการรับ	จำนวน 426 คน
	รับได้จริง	จำนวน 318 คน
	คิดเป็นร้อยละ	74.64
2.2 หลักสูตรประกาศนียบัตรวิชาชีพชั้นสูง (ปวส.)	แผนการรับ	จำนวน 100 คน
	รับได้จริง	จำนวน 50 คน
	คิดเป็นร้อยละ	50.00
2.3 หลักสูตรประกาศนียบัตรวิชาชีพ (ปวช.) ในโรงเรียนมัธยม (คู่ขนาน)	แผนการรับ	จำนวน 80 คน
	รับได้จริง	จำนวน 60 คน
	คิดเป็นร้อยละ	75.00
2.3 หลักสูตรวิชาชีพระยะสั้น	แผนการรับ	จำนวน 1,700 คน
	รับได้จริง	จำนวน 1,629 คน
	คิดเป็นร้อยละ	96.00
2.4 หลักสูตรเสริมวิชาชีพ (แกนมัธยม)	แผนการรับ	จำนวน 400 คน
	รับได้จริง	จำนวน 220 คน
	คิดเป็นร้อยละ	56.00
2.5 หลักสูตรพิเศษ		
- โครงการฝึกอบรมอาชีพ (สอน 108 อาชีพ)	แผนการรับ	จำนวน 2,000 คน
	รับได้จริง	จำนวน 1,950 คน
	คิดเป็นร้อยละ	97.50

ตารางที่ 2 : เปรียบเทียบจำนวนนักเรียนนักศึกษาตามหลักสูตรที่เปิดสอนทุกแผนกทุกระดับชั้นแผนการรับ  
ที่รับได้จริง ประจำปีงบประมาณ 2553

หลักสูตรที่เปิดสอน	แผนการรับ ( คน )	รับได้จริง ( คน )	ร้อยละ
1. หลักสูตรประกาศนียบัตรวิชาชีพ ( ปวช.)	426	318	75.00
2. หลักสูตรประกาศนียบัตรวิชาชีพชั้นสูง ( ปวส.) เทียบโอนประสบการณ์	100	50	50.00
3. หลักสูตรประกาศนียบัตรวิชาชีพ (ปวช.) ในโรงเรียนมัธยม (คู่ขนาน)	80	60	75.00
4. หลักสูตรวิชาชีพระยะสั้น	1,700	1,629	96.00
5. หลักสูตรเสริมวิชาชีพ (แกนมัธยม)	400	220	55.00
6. หลักสูตรพิเศษ - โครงการฝึกอบรมอาชีพ (สอน 108 อาชีพ)	2,000	1,950	97.50
<b>รวม</b>	<b>4,706</b>	<b>4,227</b>	<b>74.75</b>

จากภาพรวมแสดงจำนวนนักเรียนนักศึกษาทุกหลักสูตรที่เปิดสอนทุกแผนกทุกระดับชั้น แผนการรับ  
จำนวน 4,706 คน รับได้จริง จำนวน 4,227 คน คิดเป็นร้อยละ 74.75

#### ผลสัมฤทธิ์เชิงคุณภาพ

- คะแนนเฉลี่ยสะสม ของนักศึกษาที่สำเร็จการศึกษา ประจำปีการศึกษา 2552 ดังนี้ หลักสูตร  
ประกาศนียบัตรวิชาชีพ (ปวช.) จำนวนนักศึกษาแรกเข้า จำนวน 99 คน ผู้สำเร็จการศึกษา จำนวน 69 คน  
คิดเป็นร้อยละ 69.69 อยู่ในเกณฑ์ ดี

- จำนวนผู้สำเร็จการศึกษาและมีงานทำ จากผู้สำเร็จการศึกษา จำนวน 64 คน ดังนี้

#### หลักสูตรประกาศนียบัตรวิชาชีพ (ปวช.)

- ศึกษาต่อ จำนวน 37 คน คิดเป็นร้อยละ 53.62
- มีงานทำ จำนวน 32 คน คิดเป็นร้อยละ 46.37
- ที่ว่างงาน จำนวน - คน คิดเป็นร้อยละ -
- ศึกษาต่อและมีงานทำ จำนวน 69 คน คิดเป็นร้อยละ 100 อยู่ในเกณฑ์ ดี

- สถานประกอบการ/หน่วยงานที่รับผู้สำเร็จการศึกษาเข้าทำงานมีความพึงพอใจจำนวน 16 แห่ง คิดเป็นค่าเฉลี่ย เท่ากับ 4.02 อยู่ในเกณฑ์ ดี
- ผู้สำเร็จการศึกษาผ่านการประเมินมาตรฐานวิชาชีพ (Competency Profile) ในสาขาวิชาที่เรียนตามเกณฑ์การประเมินมาตรฐานวิชาชีพ ประจำปีการศึกษา 2552 ทดสอบมาตรฐานวิชาชีพจำนวน 84 คน ผ่านเกณฑ์การประเมิน จำนวน 78 คน คิดเป็นร้อยละ 92.85 อยู่ในเกณฑ์ ดี

สรุปผลการปฏิบัติงาน ประจำปีงบประมาณ 2553

ข้อมูลด้านผลผลิต

ตารางที่ 3 สรุปจำนวนนักเรียนนักศึกษาหลักสูตรประกาศนียบัตรวิชาชีพ (ปวช.) ทุกแผนกทุกระดับชั้น ประจำปีงบประมาณ 2553

สาขาวิชา/สาขางาน	ภาคเรียนที่ 2/2552			รวม	ภาคเรียนที่ 1/2553			รวม
	ปี 1	ปี 2	ปี 3		ปี 1	ปี 2	ปี 3	
<b>สาขาวิชาช่างยนต์</b>								
- สาขางานยานยนต์	76	35	51	162	65	46	34	145
<b>สาขาวิชาช่างไฟฟ้าและอิเล็กทรอนิกส์</b>								
- สาขางานช่างไฟฟ้ากำลัง	27	13	13	53	23	15	22	60
- สาขางานช่างอิเล็กทรอนิกส์	24	13	22	59	24	18	14	56
<b>สาขาวิชาพาณิชยกรรม</b>								
- สาขางานการบัญชี	20	25	13	58	17	17	23	57
<b>รวม</b>	<b>147</b>	<b>86</b>	<b>99</b>	<b>332</b>	<b>129</b>	<b>96</b>	<b>93</b>	<b>318</b>

ตารางที่ 4 สรุปจำนวนนักเรียนนักศึกษาหลักสูตรประกาศนียบัตรวิชาชีพชั้นสูง (ปวส.) ระบบเทียบโอน ประสบการณ์ทุกแผนกทุกระดับชั้น ประจำปีงบประมาณ 2553

สาขาวิชา/สาขางาน	ภาคเรียนที่ 2/2552		รวม	ภาคเรียนที่ 1/2553		รวม
	ปี 1	ปี 2		ปี 1	ปี 2	
<b>สาขาวิชาเครื่องกล</b>						
- สาขางานเทคนิคยานยนต์	-	-	-	-	-	-
<b>สาขาวิชาช่างไฟฟ้ากำลัง</b>						
- สาขางานเครื่องกลไฟฟ้า	-	19	19	-	16	16
<b>สาขาวิชาช่างอิเล็กทรอนิกส์</b>						
- สาขางานเทคนิคคอมพิวเตอร์	13	9	22	-	13	13
<b>สาขาวิชาการจัดการทรัพยากรมนุษย์</b>						
สาขางานการจัดการทรัพยากรมนุษย์	22	25	47	-	21	21
<b>รวม</b>	<b>35</b>	<b>53</b>	<b>88</b>	<b>-</b>	<b>50</b>	<b>50</b>

ตารางที่ 5 สรุปรายชื่อนักเรียนนักศึกษาหลักสูตรประกาศนียบัตรวิชาชีพ (ปวช.) ในโรงเรียนมัธยม (คู่ขนาน) ประจำปีงบประมาณ 2553

สาขาวิชา/สาขางาน	ภาคเรียนที่ 2/2552			รวม	ภาคเรียนที่ 1/2553			รวม
	ปี 1	ปี 2	ปี 3		ปี 1	ปี 2	ปี 3	
<b>สาขาวิชาช่างยนต์</b>								
- สาขางานยานยนต์	15	9	6	30	-	11	8	19
<b>สาขาวิชาพาณิชยกรรม</b>								
- สาขางานการบัญชี	39	11	27	77	-	30	11	41
<b>รวม</b>	<b>54</b>	<b>20</b>	<b>33</b>	<b>107</b>	<b>-</b>	<b>41</b>	<b>19</b>	<b>60</b>

ตารางที่ 6 สรุปรายชื่อนักเรียนนักศึกษาหลักสูตรวิชาชีพพระยะสั้นตามจำนวนรุ่นที่เปิดสอน ประจำปีงบประมาณ 2553

สาขาวิชา	ภาคเรียนที่ 2/2552		รวม	ภาคเรียนที่ 1/2553		รวม
	รุ่นที่ 60	รุ่นที่ 61		รุ่นที่ 62	รุ่นที่ 63	
<b>ประเภทวิชาช่างอุตสาหกรรม</b>						
- สาขาวิชาช่างยนต์	17	51	68	73	80	153
- สาขาวิชาช่างไฟฟ้ากำลัง	60	61	121	75	70	145
- สาขาวิชาช่างอิเล็กทรอนิกส์	22	17	39	13	53	66
- สาขาวิชาเทคนิคพื้นฐาน	-	-	-	-	-	-
<b>ประเภทวิชาพาณิชยกรรม</b>						
- สาขาวิชาคอมพิวเตอร์	42	44	86	80	82	162
- สาขาวิชาเลขานุการ	-	-	-	-	-	-
<b>ประเภทวิชาคหกรรม</b>						
- สาขาวิชาอาหารและโภชนาการ	92	46	138	48	34	82
- สาขาวิชาผ้าและเครื่องแต่งกาย	40	43	83	42	50	92
- สาขาวิชาศิลปประดิษฐ์	60	61	121	20	18	38
- สาขาวิชาเสริมสวย	53	66	119	55	61	116
<b>รวม</b>	<b>386</b>	<b>389</b>	<b>775</b>	<b>406</b>	<b>448</b>	<b>854</b>

ตารางที่ 7 สรุปจำนวนนักเรียนนักศึกษาหลักสูตรเสริมวิชาชีพ (แกนมัธยม) ตามที่เปิดสอนประจำปีงบประมาณ 2553

รายวิชา	ภาคเรียนที่ 2/2552	ภาคเรียนที่ 1/2553	รวม
1. ประดิษฐ์ของชำร่วยๆ	30	53	83
2. เทียนเจล	-	-	-
3. ซอยผม-ตัดผม	-	-	-
4. ซ่อมเครื่องใช้ไฟฟ้า	25	-	25
5. งานเครื่องยนต์เล็ก	-	-	-
6. งานจักรยานยนต์	-	-	-
7. ดอกไม้ประดิษฐ์	-	-	-
8. คอมพิวเตอร์เพื่องานอาชีพ	30	32	62
9. การตรวจสอบอุปกรณ์และเครื่องใช้ไฟฟ้าภายในบ้าน	-	25	25
รวม	85	110	195

ตารางที่ 8 สรุปจำนวนนักเรียนนักศึกษาหลักสูตรพิเศษตามที่เปิดสอนประจำปีงบประมาณ 2553

รายวิชา	ภาคเรียนที่ 2/2552	ภาคเรียนที่ 1/2553	รวม
โครงการฝึกอบรมอาชีพ (108 อาชีพ)			
- กิจกรรมสอน 108 อาชีพ	600	1,350	1,950
รวม	600	1,350	1,950

ตารางที่ 9 เปรียบเทียบจำนวนนักศึกษาแรกเข้ากับผู้สำเร็จการศึกษาหลักสูตรประกาศนียบัตรวิชาชีพ (ปวช.) ปีการศึกษา 2552 ประจำปีงบประมาณ 2553

ที่	สาขาวิชา	จำนวนนักศึกษาแรกเข้า (คน)	จำนวนผู้สำเร็จการศึกษา (คน)	ร้อยละของผู้สำเร็จการศึกษา
1	ช่างยนต์	51	37	72.54
2	ช่างไฟฟ้ากำลัง	13	2	15.38
3	ช่างอิเล็กทรอนิกส์	22	18	81.81
5	พาณิชย์การ	13	12	92.30
	รวม	99	69	69.69

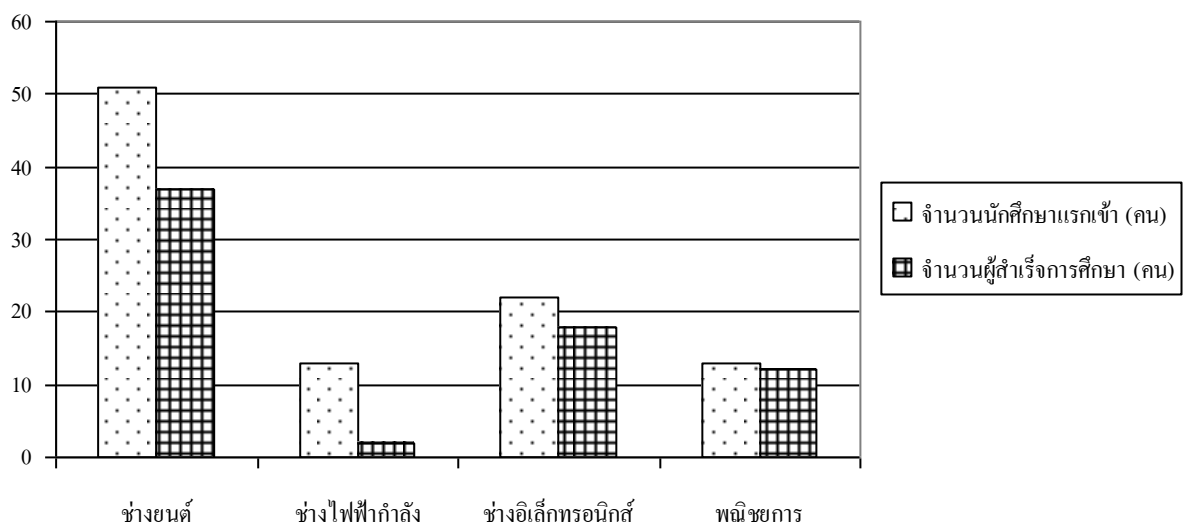

แผนภูมิ เปรียบเทียบจำนวนนักศึกษาแรกเข้ากับผู้สำเร็จการศึกษา



ตารางที่ 10

เปรียบเทียบจำนวนนักศึกษาแรกเข้ากับผู้สำเร็จการศึกษาหลักสูตรวิชาชีพระยะสั้น ประจำปี  
งบประมาณ 2553

ที่-	สาขาวิชา	ภาคเรียนที่ 2/2552			ภาคเรียนที่ 1/2553			รวม		
		นักศึกษาแรกเข้า	ผู้สำเร็จการศึกษา	คิดเป็นร้อยละ	นักศึกษาแรกเข้า	ผู้สำเร็จการศึกษา	คิดเป็นร้อยละ	นักศึกษาแรกเข้า	ผู้สำเร็จการศึกษา	คิดเป็นร้อยละ
1	ช่างยนต์	68	42	61.00	153	144	94.11	221	186	84.16
2	ช่างไฟฟ้ากำลัง	121	78	64.00	145	87	60.00	266	165	62.00
3	ช่างอิเล็กทรอนิกส์	39	23	58.97	66	58	87.87	105	81	77.14
4	เทคนิคพื้นฐาน	-	-	-	-	-	-	-	-	-
5	คอมพิวเตอร์	86	60	69.00	162	131	80.86	248	191	77.01
6	เลขานุการ	-	-	-	-	-	-	-	-	-
7	อาหารและโภชนาการ	138	85	61.59	82	56	68.29	220	141	64.09
8	ผ้าและเครื่องแต่งกาย	83	43	51.80	92	59	64.13	175	102	58.28
9	ศิลปประดิษฐ์	121	73	60.33	38	18	47.36	159	91	57.23
10	เสริมสวย	119	71	59.66	116	76	65.51	235	147	62.55
	รวม	775	475	61.29	854	629	73.65	1,629	1,104	67.77

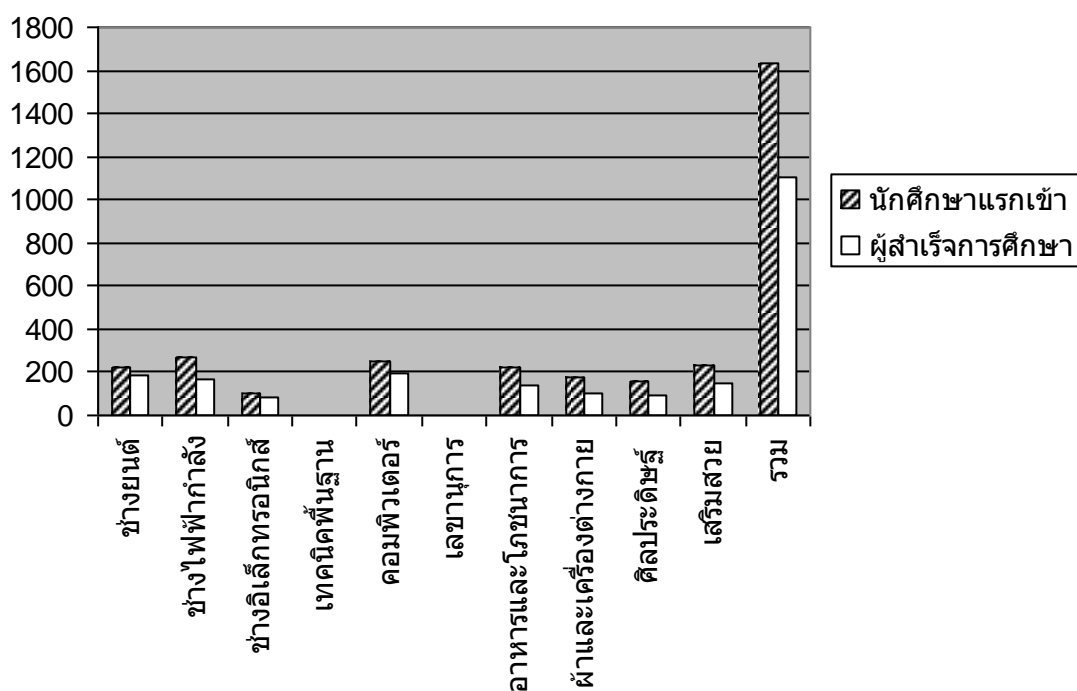

แผนภูมิ เปรียบเทียบจำนวนนักศึกษาแรกเข้ากับผู้สำเร็จการศึกษา

ตารางที่ 11

เปรียบเทียบจำนวนนักศึกษาแรกเข้ากับผู้สำเร็จการศึกษาหลักสูตรเสริมวิชาชีพ (แกนมัธยม)  
ประจำปีงบประมาณ 2553

ที่-	รายวิชา	ภาคเรียนที่ 2/2552			ภาคเรียนที่ 1/2553			รวม		
		นักศึกษาแรกเข้า	ผู้สำเร็จการศึกษา	คิดเป็นร้อยละ	นักศึกษาแรกเข้า	ผู้สำเร็จการศึกษา	คิดเป็นร้อยละ	นักศึกษาแรกเข้า	ผู้สำเร็จการศึกษา	คิดเป็นร้อยละ
1	ประดิษฐ์ของชำร่วยๆ	30	30	100	53	53	100	83	83	100
2	เทียนเจล	-	-	-	-	-	-	-	-	-
3	ชอยम्म-ตัดผม	-	-	-	-	-	-	-	-	-
4	ซ่อมเครื่องใช้ไฟฟ้า	25	25	100	-	-	-	25	25	100
5	งานเครื่องยนต์เล็ก	-	-	-	-	-	-	-	-	-
6	งานจักรยานยนต์	-	-	-	-	-	-	-	-	-
7	ดอกไม้ประดิษฐ์	-	-	-	-	-	-	-	-	-
8	คอมพิวเตอร์เพื่องานอาชีพ	30	30	100	32	32	100	52	52	100
9	การตรวจซ่อมอุปกรณ์และเครื่องใช้ไฟฟ้าภายในบ้าน	-	-	-	50	50	100	50	50	100
	<b>รวม</b>	<b>85</b>	<b>85</b>	<b>100</b>	<b>135</b>	<b>135</b>	<b>100</b>	<b>210</b>	<b>210</b>	<b>100</b>

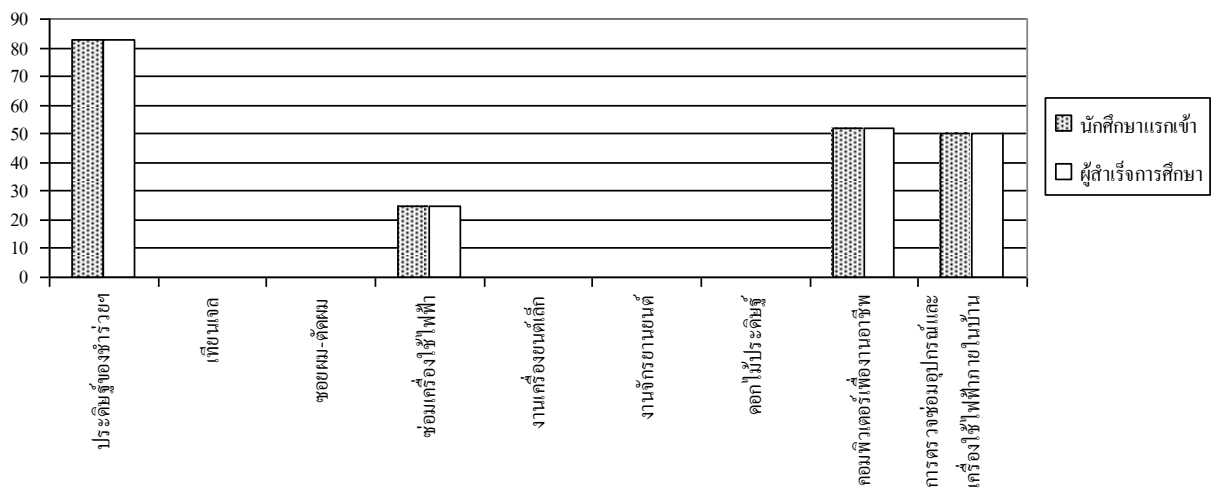

แผนภูมิ เปรียบเทียบจำนวนนักศึกษาแรกเข้ากับผู้สำเร็จการศึกษา

ตารางที่ 12 ผลสัมฤทธิ์ทางการเรียนตามเกณฑ์การประเมินมาตรฐานวิชาชีพ (Competency Profile) ในสาขาวิชาที่เรียน ปีการศึกษา 2552 ประจำปีงบประมาณ 2553

ที่	สาขาวิชา	จำนวนผู้สำเร็จการศึกษา	ผ่านการประเมินมาตรฐานวิชาชีพ	ไม่ผ่านการประเมินมาตรฐานวิชาชีพ	ร้อยละของผู้ผ่านการประเมินมาตรฐานวิชาชีพ
1	ช่างยนต์	46	40	6	86.96
2	ช่างไฟฟ้ากำลัง	7	7	-	100
3	ช่างอิเล็กทรอนิกส์	19	19	-	100
4	พลศึกษา	12	12	-	100
	รวม	84	78	6	92.86

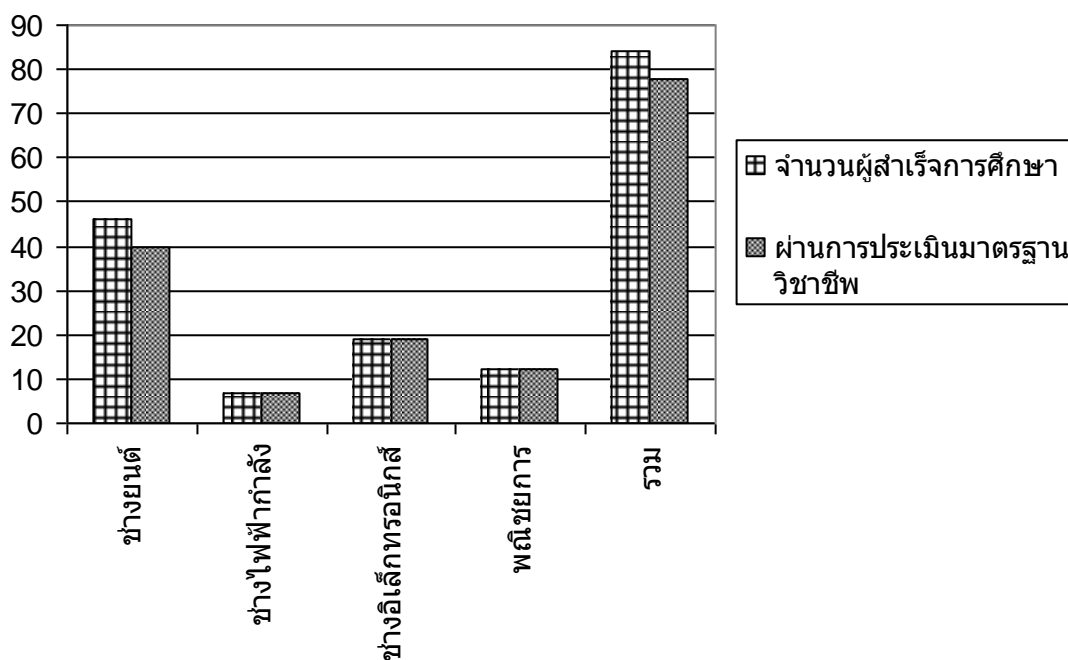

แผนภูมิ ผลสัมฤทธิ์ทางการเรียนตามเกณฑ์การประเมินมาตรฐานวิชาชีพ