



# แผนปฏิบัติการ

## ประจำปีงบประมาณ ๒๕๕๓



วิทยาลัยสารพัดช่างลพบุรี

สำนักงานคณะกรรมการการอาชีวศึกษา

อาชีวศึกษาจังหวัดลพบุรี

กระทรวงศึกษาธิการ

งานแผนงานงบประมาณและข้อมูลสารสนเทศ

ฝ่ายแผนงานและความร่วมมือ

**. แผนปฏิบัติการ ประจำปีงบประมาณ 53 .**

สำนักงานคณะกรรมการการอาชีวศึกษา เป็นหน่วยงานหลักที่มีหน้าที่รับผิดชอบโดยตรงในการจัดการศึกษาวิชาชีพในระดับประกาศนียบัตรวิชาชีพ ระดับประกาศนียบัตรวิชาชีพชั้นสูง ระดับประกาศนียบัตรวิชาชีพเทคนิค ระดับประกาศนียบัตรครูเทคนิคชั้นสูงและหลักสูตรวิชาชีพระยะสั้น เพื่อตอบสนองต่อแนวทางการพัฒนาเศรษฐกิจและสังคมของประเทศ ให้บรรลุเป้าหมายของการพัฒนาเศรษฐกิจและสังคมของประเทศ ให้บรรลุเป้าหมายของการพัฒนาสอดคล้องกับพระราชบัญญัติการศึกษาแห่งชาติ พุทธศักราช 2542 และแก้ไขเพิ่มเติม (ฉบับที่ 2) พุทธศักราช 2545 กำหนดหน้าที่ไว้ในมาตรา 34 ให้คณะกรรมการการอาชีวศึกษา มีหน้าที่พิจารณาเสนอนโยบายแผนพัฒนา มาตรฐานและหลักสูตรการอาชีวศึกษาทุกระดับที่สอดคล้องกับความต้องการตามแผนพัฒนาเศรษฐกิจ และสังคมแห่งชาติ และแผนการศึกษาแห่งชาติ ในการส่งเสริมประสานงานการจัดการอาชีวศึกษาของรัฐและเอกชน โดยสนับสนุนทรัพยากร การติดตาม ตรวจสอบ และประเมินผลการจัดการอาชีวศึกษา โดยคำนึงถึงคุณภาพประสิทธิภาพ และความเป็นเลิศทางวิชาชีพ

วิทยาลัยสารพัดช่างลพบุรี เป็นสถานศึกษาที่สังกัดสำนักงานคณะกรรมการการอาชีวศึกษา กระทรวงศึกษาธิการ ได้ดำเนินการวางแผนงาน และโครงการที่จะดำเนินการในปีงบประมาณ 2553 ตลอดจนค่าใช้จ่ายในการดำเนินงานตามโครงการ ดังนั้นเพื่อให้การบริหารงานของวิทยาลัยฯ ดำเนินงานเป็นไปด้วยความเรียบร้อย และบรรลุวัตถุประสงค์ และมีทิศทางที่แน่นอนสอดคล้องกับนโยบายของสำนักงานคณะกรรมการการอาชีวศึกษา กระทรวงศึกษาธิการ โดยมุ่งเน้นให้ดำเนินการตามแผนพัฒนาเศรษฐกิจและสังคมแห่งชาติเป็นแผนแม่บท ผู้จัดทำหวังว่าแผนงานและโครงการต่าง ๆ ที่ได้กำหนดและจัดทำขึ้น จะเป็นประโยชน์และแนวทางในการพัฒนาวิทยาลัยสารพัดช่างลพบุรีได้เป็นอย่างดี

เอกสารเล่มนี้เป็นคู่มือที่ใช้ในการวางแผนงานและโครงการเพื่อบริหารงบประมาณของวิทยาลัยฯ ทั้งส่งเสริมและสนับสนุนการบริหารงานและการเรียนการสอนเป็นไปอย่างมีคุณภาพ ประสิทธิภาพ และสัมฤทธิ์ผลตามวัตถุประสงค์ของวิทยาลัยฯ

งานแผนงบประมาณและข้อมูลสารสนเทศ  
วิทยาลัยสารพัดช่างลพบุรี

**. แผนปฏิบัติการ ประจำปีงบประมาณ 53.**

	หน้า
โครงสร้างการบริหารสถานศึกษา	1
วิสัยทัศน์ พันธกิจของสำนักงานคณะกรรมการการอาชีวศึกษา	2
สรุปผลการดำเนินงานของสถานศึกษา	3
วิสัยทัศน์ พันธกิจ ปรัชญาของสถานศึกษา	31
ข้อมูลสถานศึกษา	32
ข้อมูลนักเรียน นักศึกษา	33
เป้าหมายจำนวนนักเรียน นักศึกษา	34
ข้อมูลบุคลากร	36
การจัดสรรงบประมาณรายจ่ายประจำปี จำแนกตามผลผลิต	38
การจัดสรรงบประมาณรายได้สถานศึกษา (เงินบำรุงการศึกษา) จำแนกตามผลผลิต	39
สรุปงบหน้ารายจ่าย จำแนกตามแผนงบประมาณ	40
สรุปงบหน้ารายจ่าย จำแนกตามผลผลิต	49
ภาคผนวก	

## แผนผังการบริหารงาน วิทยาลัยสารพัดช่างลพบุรี

ผู้อำนวยการ  
นายสุรพงษ์ เปล่งรัศมี

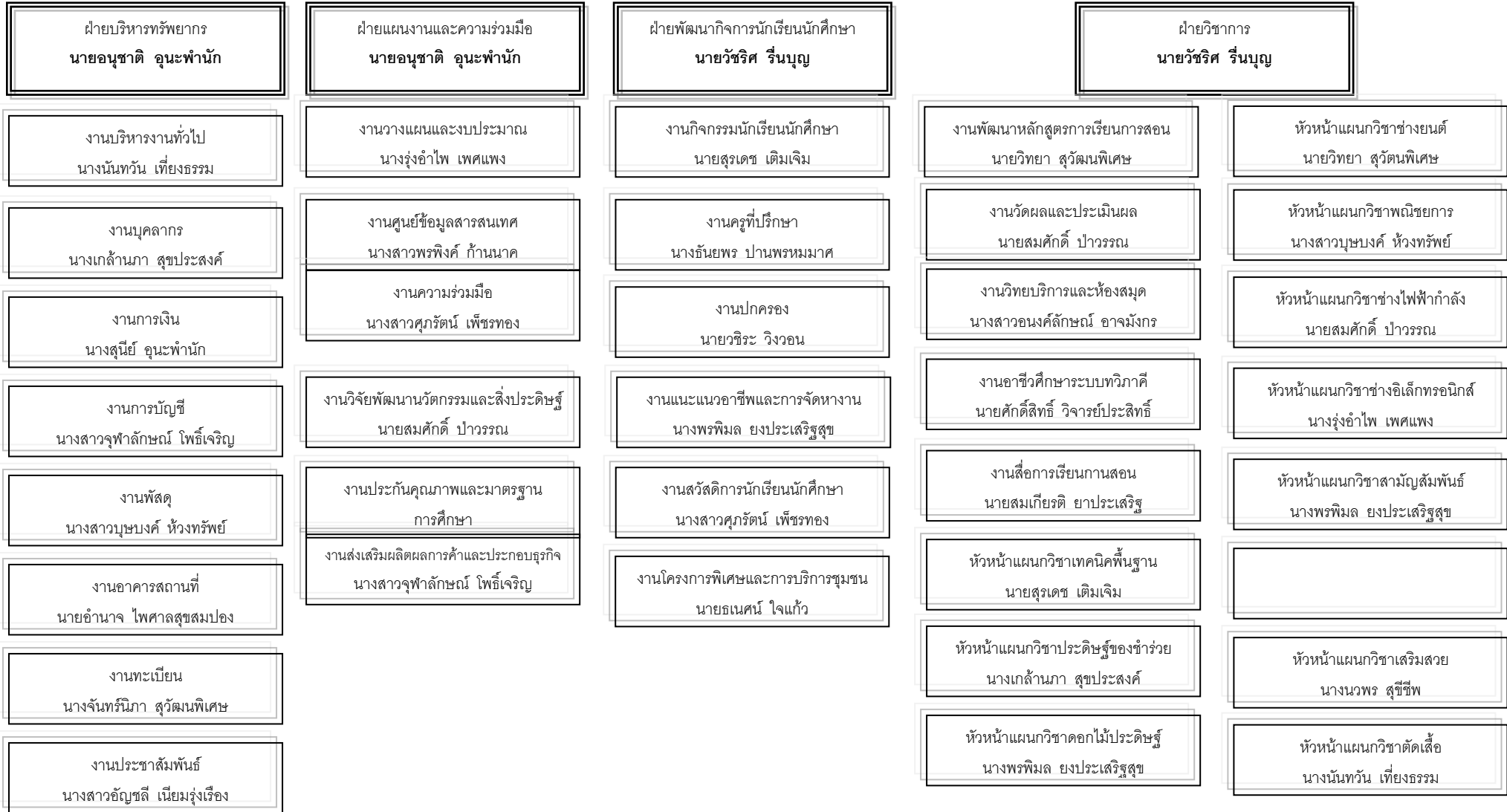

## วิสัยทัศน์ พันธกิจ ปรัชญาของสำนักงานคณะกรรมการการอาชีวศึกษา

### วิสัยทัศน์การอาชีวศึกษา

สำนักงานคณะกรรมการการอาชีวศึกษา เป็นองค์กรหลักที่มุ่งมั่นผลิตและพัฒนากำลังคนอาชีวศึกษาให้มีคุณภาพและมาตรฐานสอดคล้องกับการพัฒนาเศรษฐกิจและสังคม ส่งผลต่อการเพิ่มขีดความสามารถในการแข่งขันของประเทศ

### พันธกิจ

1. จัดการอาชีวศึกษาและฝึกอบรมวิชาชีพให้มีคุณภาพมาตรฐาน
2. ขยายโอกาสทางการศึกษาวิชาชีพอย่างทั่วถึงและเสมอภาค
3. วิจัย สร้างนวัตกรรม พัฒนาองค์ความรู้ เพื่อการพัฒนาอาชีพ

## สรุปผลการดำเนินงาน ปีงบประมาณ พ.ศ.2553

## วิทยาลัยสารพัดช่างลพบุรี

ที่	งบรายจ่าย	ผลผลิต ปวช.	ผลผลิต ปวส.	ผลผลิต ระยะสั้น	รวม
1	<b>งบบุคลากร</b>				
	- เงินเดือนข้าราชการครู	-	-	4,470,070.00	<b>4,470,070.00</b>
	- ค่าจ้างประจำ	-	-	1,178,790.00	<b>1,178,790.00</b>
	- ค่าตอบแทนพนักงานราชการ	-	-	313,310.00	<b>313,310.00</b>
	<b>รวม</b>	-	-	<b>5,962,170.00</b>	<b>5,962,170.00</b>
2	<b>งบดำเนินงาน</b>				
	- ค่าตอบแทน	767,300.00	-	1,157,760.00	<b>1,925,060.00</b>
	- ค่าใช้สอย	40,448.00	31,766.00	608,069.35	<b>6,680,285.35</b>
	- ค่าวัสดุ	270,332.00	246,334.00	1,892,731.18	<b>2,409,397.18</b>
	- ค่าสาธารณูปโภค	0.00	-	567,139.25	<b>567,139.25</b>
	<b>รวม</b>	<b>1,339,499.80</b>	<b>278,100.40</b>	<b>4,225,699.78</b>	<b>5,581,879.78</b>
	<b>งบลงทุน</b>				
	- ครุภัณฑ์	-	-	1,569,900.00	<b>1,569,900.00</b>
	- ค่าที่ดินและสิ่งก่อสร้าง	-	-	648,500.00	<b>648,500.00</b>
	<b>รวม</b>	-	-	<b>2,218,400.00</b>	<b>2,218,400.00</b>
4	<b>งบอุดหนุน</b>				
	- อุดหนุนค่าใช้จ่ายในการจัดการ ศึกษาขั้นพื้นฐาน	3,996,800.00	-	-	<b>3,996,800.00</b>
	- อุดหนุนโครงการค่ายอาสาพัฒนา เสริมฐกิจพอเพียง	-	-	-	-
	- อุดหนุนโครงการการรณรงค์ ส่งเสริมประชาธิปไตย	-	-	-	-
	- อุดหนุนกิจกรรมคุณธรรมนำ ความรู้	30,000.00	-	85,000.00	<b>115,000.00</b>

## สรุปผลการดำเนินงาน ปีงบประมาณ พ.ศ.2553

## วิทยาลัยสารพัดช่างลพบุรี

ที่	งบรายจ่าย	ผลผลิต ปวช.	ผลผลิต ปวส.	ผลผลิต ระยะสั้น	รวม
4	งบอุดหนุน				
	- อุดหนุนการหารายได้ระหว่างเรียน ของนักเรียนนักศึกษาที่ยากจน	50,000.00	-	-	<b>50,000.00</b>
	- อุดหนุนโครงการเสริมสร้าง นวัตกรรมการพัฒนาเทคโนโลยี สิ่งประดิษฐ์คนรุ่นใหม่	150,000.00	-	-	<b>150,000.00</b>
	- อุดหนุนทุนการศึกษาเฉลิม ราชกุมารี	10,000.00	-	-	<b>10,000.00</b>
	<b>รวม</b>	<b>4,236,800.00</b>	<b>-</b>	<b>85,000.00</b>	<b>4,321,800.00</b>
	<b>รวมทั้งสิ้น</b>	<b>5,314,880.00</b>	<b>278,100.00</b>	<b>12,491,269.78</b>	<b>18,084,249.78</b>

**สรุปผลการดำเนินงานโครงการตามนโยบาย/ยุทธศาสตร์ของสำนักงานคณะกรรมการการอาชีวศึกษา  
ประจำปีงบประมาณ 2553**

ที่	งบรายจ่าย	ผลผลิต ปวช.	ผลผลิต ปวส.	ผลผลิต ระยะสั้น	รวม
	<b>งบดำเนินงาน</b>				
1	โครงการอาชีวะเพื่อแก้ปัญหาความ ยากจน	-	-	83,000.00	<b>83,000.00</b>
2	โครงการจัดการองค์ความรู้ในการ สร้างผู้ประกอบการใหม่	-	-	90,000.00	<b>90,000.00</b>
3	โครงการความร่วมมือเพื่อผลิตและ พัฒนากำลังคนด้านอาชีวะ	-	-	12,000.00	<b>12,000.00</b>
4	โครงการจัดตั้งศูนย์บ่มเพาะ วิสาหกิจ	-	-	15,000.00	<b>15,000.00</b>
5	- โครงการศูนย์ซ่อมสร้างเพื่อชุมชน (Fix it center)	-	-	1,172,000.00	<b>1,172,000.00</b>
	- สร้างอาชีพเพื่อชุมชน	-	-	131,200.00	131,200.00
	- โครงการทำดีมีอาชีพ	-	-	246,400.00	246,400.00
	<b>รวม</b>	-	-	<b>1,749,600.00</b>	<b>1,749,600.00</b>



## วิสัยทัศน์ พันธกิจ ปรัชญาของสถานศึกษา

### วิสัยทัศน์วิทยาลัยสารพัดช่างลพบุรี

“มุ่งจัดการศึกษาให้ผู้สำเร็จการศึกษาทุกหลักสูตร มีความรู้ ทักษะประสบการณ์ คุณธรรม จริยธรรม ในการประกอบอาชีพอย่างมีคุณภาพ และอยู่ในสังคมได้อย่างมีความสุขตามหลักปรัชญาเศรษฐกิจพอเพียง”

### พันธกิจวิทยาลัยสารพัดช่างลพบุรี

- จัดการศึกษาให้มีหลักสูตรหลากหลายสอดคล้องกับสภาวะเศรษฐกิจ ตามความต้องการของผู้เรียน ชุมชน และสถานประกอบการ
- พัฒนากระบวนการเรียนการสอน เป็นศูนย์กลางถ่ายทอดองค์ความรู้ และเทคโนโลยีให้มีคุณภาพ ตามมาตรฐานวิชาชีพ
- จัดการศึกษาให้ผู้เรียน ชุมชน และสถานประกอบการ มีส่วนร่วมใน การพัฒนากระบวนการเรียน การสอนอย่างมีคุณภาพ
- ปลูกฝังคุณธรรม จริยธรรม คุณลักษณะอันพึงประสงค์ เพื่อให้ผู้เรียนอยู่ในสังคมได้อย่างมีความสุข บนพื้นฐานปรัชญาเศรษฐกิจพอเพียง

### ปรัชญาวิทยาลัยสารพัดช่างลพบุรี

“พัฒนาฝีมือ ยึดถือคุณธรรม ก้าวนำวิชาการ สร้างงานเพื่อสังคม”

### ความหมายปรัชญา

พัฒนาฝีมือ	คือ	มุ่งมั่นให้นักศึกษา มีทักษะด้านวิชาชีพมีการพัฒนาฝีมือเป็นที่ยอมรับของ ตลาดแรงงาน และสามารถประกอบอาชีพได้
ยึดถือคุณธรรม	คือ	มุ่งมั่นให้นักศึกษามีคุณธรรม จริยธรรม ในการดำเนินชีวิต มีความซื่อสัตย์ สุจริตในการประกอบอาชีพ สามารถอยู่ร่วมในสังคมอย่างมีความสุข
ก้าวหน้าวิชาการ	คือ	มุ่งมั่นให้นักศึกษา เข้าสู่กระบวนการการเรียนการสอนที่ทันสมัยและ ทันต่อความก้าวหน้าทางเทคโนโลยี
สร้างงานเพื่อสังคม	คือ	มุ่งมั่นให้นักศึกษา ได้พัฒนาบุคลิกภาพ รู้จักบำเพ็ญตนให้เกิดประโยชน์ ต่อตนเองและสังคมส่วนรวม

## ข้อมูลสถานศึกษา

### ประวัติสถานศึกษา

วิทยาลัยสารพัดช่างลพบุรี เป็นสถานศึกษาสังกัดอาชีวศึกษาจังหวัดลพบุรี สำนักงานคณะกรรมการ  
การอาชีวศึกษา กระทรวงศึกษาธิการ

ความเป็นมา วิทยาลัยสารพัดช่างลพบุรี ประกาศจัดตั้งขึ้น เมื่อวันที่ 31 มกราคม 2534 บนเนื้อที่ 5  
ไร่ ในนาม “โรงเรียนสารพัดช่างลพบุรี” และได้รับยกฐานะเป็น “วิทยาลัยสารพัดช่างลพบุรี” เมื่อวันที่ 7  
มิถุนายน 2534

### สถานที่ตั้ง

วิทยาลัยสารพัดช่างลพบุรี ตั้งอยู่เลขที่ 100 หมู่ 3 ถนนพหลโยธิน ตำบลท่าศาลา อำเภอเมือง  
จังหวัดลพบุรี รหัสไปรษณีย์ 15000

โทรศัพท์ 0-3642-0950

โทรสาร 0-3642-4929

Website [www.loburiptc.ac.th](http://www.loburiptc.ac.th)

E-mail Address : [m04loburiptc.ac.th](mailto:m04loburiptc.ac.th)

ข้อมูลนักเรียน นักศึกษา  
ประจำปีงบประมาณ พ.ศ. 2553

ประเภท/สาขาวิชา	ภาคเรียนที่ 2 ปีการศึกษา 2552									รวมทั้งสิ้น	
	ปวช.				ปวส.			ปริญญาตรี/ปทส.			
	ปี 1	ปี 2	ปี 3	รวม	ปี 1	ปี 2	รวม	ปี 1	ปี 2		รวม
<b>ประเภทวิชาช่างอุตสาหกรรม</b>											
<b>สาขาวิชาเครื่องกล</b>											
- สาขางานยานยนต์	76	35	51	162	-	-	-	-	-	-	162
<b>สาขาวิชาช่างไฟฟ้าและอิเล็กทรอนิกส์</b>											
- สาขางานช่างไฟฟ้ากำลัง	27	13	13	53	-	-	-	-	-	-	53
- สาขางานช่างอิเล็กทรอนิกส์	24	13	19	56	-	-	-	-	-	-	56
<b>ประเภทวิชาพาณิชยกรรม</b>											
<b>สาขาวิชาพาณิชยกรรม</b>											
- สาขางานการบัญชี	20	25	13	58	-	-	-	-	-	-	58
<b>รวม</b>	<b>147</b>	<b>86</b>	<b>96</b>	<b>329</b>	<b>-</b>	<b>-</b>	<b>-</b>	<b>-</b>	<b>-</b>	<b>-</b>	<b>329</b>
<b>ประเภทวิชาช่างอุตสาหกรรม</b>											
<b>สาขาวิชาเครื่องกล</b>											
- สาขางานเทคนิคยานยนต์	-	-	-	-	9	16	25	-	-	-	25
<b>สาขาวิชาช่างไฟฟ้ากำลัง</b>											
- สาขางานเครื่องกลไฟฟ้า	-	-	-	-	7	20	27	-	-	-	27
<b>สาขาวิชาช่างอิเล็กทรอนิกส์</b>											
- สาขางานเทคนิคคอมพิวเตอร์	-	-	-	-	6	1	7	-	-	-	7
<b>ประเภทวิชาบริหารธุรกิจ</b>											
<b>สาขาวิชาการบัญชี</b>											
- สาขางานการบัญชี	-	-	-	-	-	-	-	-	-	-	-
<b>สาขาวิชาการจัดการทรัพยากรมนุษย์</b>											
- สาขางานการจัดการทรัพยากรฯ	-	-	-	-	6	-	6	-	-	-	6
<b>รวม</b>	<b>-</b>	<b>-</b>	<b>-</b>	<b>-</b>	<b>28</b>	<b>37</b>	<b>65</b>	<b>-</b>	<b>-</b>	<b>-</b>	<b>65</b>
<b>รวมทั้งสิ้น</b>	<b>147</b>	<b>86</b>	<b>96</b>	<b>329</b>	<b>28</b>	<b>37</b>	<b>65</b>	<b>-</b>	<b>-</b>	<b>-</b>	<b>394</b>

เป้าหมายจำนวนนักเรียน นักศึกษา  
ประจำปีงบประมาณ พ.ศ. 2553

ประเภท/สาขาวิชา	ภาคเรียนที่ 1 ปีการศึกษา 2553										รวมทั้งสิ้น
	ปวช.				ปวส.			ปริญญาตรี/ปทส.			
	ปี 1	ปี 2	ปี 3	รวม	ปี 1	ปี 2	รวม	ปี 1	ปี 2	รวม	
<b>ประเภทวิชาช่างอุตสาหกรรม</b>											
<b>สาขาวิชาเครื่องกล</b>											
- สาขางานยานยนต์	80	51	53	184	-	-	-	-	-	-	184
<b>สาขาวิชาช่างไฟฟ้าและอิเล็กทรอนิกส์</b>											
- สาขางานช่างไฟฟ้ากำลัง	40	20	14	74	-	-	-	-	-	-	74
- สาขางานช่างอิเล็กทรอนิกส์	40	25	20	85	-	-	-	-	-	-	85
<b>ประเภทวิชาพาณิชยกรรม</b>											
<b>สาขาวิชาพาณิชยกรรม</b>											
- สาขางานการบัญชี	40	30	13	83	-	-	-	-	-	-	83
<b>รวม</b>	<b>200</b>	<b>126</b>	<b>100</b>	<b>426</b>	<b>-</b>	<b>-</b>	<b>-</b>	<b>-</b>	<b>-</b>	<b>-</b>	<b>426</b>
<b>ประเภทวิชาช่างอุตสาหกรรม</b>											
<b>สาขาวิชาเครื่องกล</b>											
- สาขางานเทคนิคยานยนต์	-	-	-	-	20	10	30	-	-	-	30
<b>สาขาวิชาช่างไฟฟ้ากำลัง</b>											
- สาขางานเครื่องกลไฟฟ้า					-	7	7				7
- สาขางานช่างติดตั้งไฟฟ้า	-	-	-	-	20	-	20	-	-	-	20
<b>สาขาวิชาช่างอิเล็กทรอนิกส์</b>											
- สาขางานเทคนิคคอมพิวเตอร์	-	-	-	-	20	6	26	-	-	-	26
<b>ประเภทวิชาบริหารธุรกิจ</b>											
<b>สาขาวิชาการบัญชี</b>											
- สาขางานการบัญชี	-	-	-	-	20	-	20	-	-	-	20
<b>สาขาวิชาการจัดการทรัพยากรมนุษย์</b>											
- สาขางานการจัดการทรัพยากรมนุษย์	-	-	-	-	20	5	25	-	-	-	25
<b>รวม</b>	<b>-</b>	<b>-</b>	<b>-</b>	<b>-</b>	<b>100</b>	<b>28</b>	<b>128</b>	<b>-</b>	<b>-</b>	<b>-</b>	<b>128</b>
<b>รวมทั้งสิ้น</b>	<b>200</b>	<b>126</b>	<b>100</b>	<b>426</b>	<b>100</b>	<b>28</b>	<b>128</b>	<b>-</b>	<b>-</b>	<b>-</b>	<b>554</b>

เป้าหมายจำนวนนักเรียน - นักศึกษา ปีงบประมาณ 2553

หลักสูตรวิชาชีพพระยะสันหลากหลาย , หลักสูตรเสริมวิชาชีพ , หลักสูตรพิเศษ และโครงการพิเศษ

ประเภทวิชา / สาขาวิชา	ภาคเรียนที่ 2 ปีการศึกษา 2552		ภาคเรียนที่ 1 ปีการศึกษา 2553		รวมทั้งสิ้น (คน)
	รุ่นที่ 60	รุ่นที่ 61	รุ่นที่ 62	รุ่นที่ 63	
<b>หลักสูตรวิชาชีพพระยะสัน</b>					
<b><u>ประเภทวิชาช่างอุตสาหกรรม</u></b>					
สาขาวิชาช่างยนต์	50	50	50	50	200
สาขาวิชาช่างเชื่อมโลหะ	25	25	25	25	100
สาขาวิชาช่างอิเล็กทรอนิกส์	50	50	50	50	200
สาขาวิชาช่างไฟฟ้ากำลัง	50	50	50	50	200
<b><u>ประเภทวิชาพาณิชยกรรม</u></b>					
สาขาวิชาเลขานุการ	25	25	25	25	100
สาขาวิชาคอมพิวเตอร์	25	25	25	25	100
<b><u>ประเภทวิชาคหกรรม</u></b>					
สาขาวิชาอาหารและโภชนาการ	50	50	50	50	200
สาขาวิชาผ้าและเครื่องแต่งกาย	50	50	50	50	200
สาขาวิชาคหกรรมศาสตร์ทั่วไป	100	100	100	100	400
<b>รวม</b>	<b>425</b>	<b>425</b>	<b>425</b>	<b>425</b>	<b>1,700</b>
<b>หลักสูตรเสริมวิชาชีพ</b>					
แกนมัธยม	200	-	200	-	400
<b>หลักสูตร ปวช. ในโรงเรียนมัธยม</b>					
สาขาวิชาเครื่องกล	16	-	40	-	56
สาขาวิชาพาณิชยกรรม	41	-	40	-	81
<b>รวม</b>	<b>257</b>	<b>-</b>	<b>280</b>	<b>-</b>	<b>537</b>
<b>หลักสูตรพิเศษ</b>					
โครงการฝึกอาชีพ (9+1), (12+1)	-	200	-	-	200
โครงการสอน 108 อาชีพ 3 ชั่วโมง	500	500	500	500	2,000
<b>รวม</b>	<b>500</b>	<b>700</b>	<b>500</b>	<b>500</b>	<b>2,200</b>
<b>รวมทั้งสิ้น</b>	<b>1,182</b>	<b>1,325</b>	<b>1,205</b>	<b>925</b>	<b>4,437</b>

## ข้อมูลบุคลากร ประจำปีงบประมาณ พ.ศ. 2553

ตำแหน่ง	จำนวน			ระดับตำแหน่ง						ระดับการศึกษา			
	ชาย	หญิง	รวม	คศ.1		คศ.2		คศ.3		เอก	โท	ตรี	ต่ำกว่า ป.ตรี
				ชาย	หญิง	ชาย	หญิง	ชาย	หญิง				
<b>1. ผู้บริหาร</b>													
- ผู้อำนวยการ	1	-	1	-	-	1	-	-	-	-	1	-	-
- รองผู้อำนวยการ	2	-	2	-	-	2	-	-	-	-	2	-	-
<b>รวมผู้บริหาร</b>	<b>3</b>	<b>-</b>	<b>3</b>	<b>-</b>	<b>-</b>	<b>3</b>	<b>-</b>	<b>-</b>	<b>-</b>	<b>-</b>	<b>3</b>	<b>-</b>	<b>-</b>
<b>2. ข้าราชการ</b>													
<b>ทำหน้าที่สอน</b>													
- แผนกวิชาช่างยนต์	1	-	1	-	-	1	-	-	-	-	1	-	-
- แผนกวิชาช่างไฟฟ้ากำลัง	1	-	1	1	-	-	-	-	-	-	1	-	-
- แผนกวิชาช่างอิเล็กทรอนิกส์	1	2	3	-	1	1	1	-	-	-	1	2	-
- แผนกวิชาพาณิชยกรรม	-	2	2	-	-	-	2	-	-	-	1	1	-
- แผนกวิชาเทคนิคพื้นฐาน	1	-	1	-	-	1	-	-	-	-	-	1	-
- แผนกวิชาสามัญสัมพันธ์	-	2	2	-	-	-	2	-	-	-	1	1	-
- แผนกวิชาคหกรรมศาสตร์ทั่วไป	-	1	1	-	-	-	1	-	-	-	1	-	-
<b>รวมข้าราชการครูผู้สอน</b>	<b>4</b>	<b>7</b>	<b>11</b>	<b>1</b>	<b>1</b>	<b>3</b>	<b>6</b>	<b>-</b>	<b>-</b>	<b>-</b>	<b>6</b>	<b>5</b>	<b>-</b>
<b>3. ลูกจ้างประจำ</b>													
<b>ทำหน้าที่สอน</b>													
- แผนกวิชาเสริมสวย	-	1	1	-	-	-	-	-	-	-	-	1	-
<b>ทำหน้าที่ทั่วไป</b>													
- คณงาน	1	-	1	-	-	-	-	-	-	-	-	-	1
- นักการภารโรง	-	1	1	-	-	-	-	-	-	-	-	-	1
- พนักงานขับรถยนต์	1	-	1	-	-	-	-	-	-	-	-	-	1
- ข้าราชการกรม	1	-	1	-	-	-	-	-	-	-	-	-	1
- หัวหน้าหมวดสถานที่	-	1	1	-	-	-	-	-	-	-	-	-	1
- หัวหน้าหมวดรถยนต์	1	-	1	-	-	-	-	-	-	-	-	-	1
- พนักงานพิมพ์ดีดชั้น 2	-	1	1	-	-	-	-	-	-	-	-	-	1
<b>รวมลูกจ้างประจำ</b>	<b>4</b>	<b>4</b>	<b>8</b>	<b>-</b>	<b>-</b>	<b>-</b>	<b>-</b>	<b>-</b>	<b>-</b>	<b>-</b>	<b>-</b>	<b>1</b>	<b>7</b>
<b>4. พนักงานราชการ</b>													
<b>ทำหน้าที่สอน</b>													
- พนักงานราชการ	1	1	2	-	-	-	-	-	-	-	1	1	-
<b>รวมพนักงานราชการ</b>	<b>1</b>	<b>1</b>	<b>2</b>	<b>-</b>	<b>-</b>	<b>-</b>	<b>-</b>	<b>-</b>	<b>-</b>	<b>-</b>	<b>1</b>	<b>1</b>	<b>-</b>

ตำแหน่ง	จำนวน			ระดับตำแหน่ง						ระดับการศึกษา			
	ชาย	หญิง	รวม	คศ.1		คศ.2		คศ.3		เอก	โท	ตรี	ต่ำกว่าป.ตรี
				ชาย	หญิง	ชาย	หญิง	ชาย	หญิง				
<b>5. ลูกจ้างชั่วคราว</b>													
<b>ทำหน้าที่ทั่วไป</b>													
- ขามรักษาการณ์	2	-	2	-	-	-	-	-	-	-	-	-	2
- พนักงานขับรถยนต์	1	-	1	-	-	-	-	-	-	-	-	-	1
- เจ้าหน้าที่	1	12	13	-	-	-	-	-	-	-	-	8	5
<b>รวมลูกจ้างชั่วคราวทำหน้าที่ทั่วไป</b>	<b>4</b>	<b>12</b>	<b>16</b>	-	-	-	-	-	-	-	-	<b>8</b>	<b>8</b>
<b>ทำหน้าที่สอน</b>													
แผนกวิชาช่างยนต์	3	-	3	-	-	-	-	-	-	-	-	3	-
แผนกวิชาช่างไฟฟ้ากำลัง	2	-	2	-	-	-	-	-	-	-	-	2	-
แผนกวิชาช่างอิเล็กทรอนิกส์	1	-	1	-	-	-	-	-	-	-	-	1	-
แผนกวิชาเทคนิคพื้นฐาน	-	1	1	-	-	-	-	-	-	-	-	1	-
แผนกวิชาสามัญสัมพันธ์	-	1	1	-	-	-	-	-	-	-	-	1	-
แผนกวิชาพาณิชยการ	-	1	1	-	-	-	-	-	-	-	-	1	-
แผนกวิชาคหกรรมศาสตร์ทั่วไป	-	1	1	-	-	-	-	-	-	-	-	1	-
<b>รวมลูกจ้างชั่วคราวทำหน้าที่สอน</b>	<b>6</b>	<b>4</b>	<b>10</b>	-	-	-	-	-	-	-	-	<b>10</b>	-
<b>รวมทั้งสิ้น</b>	<b>22</b>	<b>28</b>	<b>50</b>	<b>1</b>	<b>1</b>	<b>6</b>	<b>6</b>	-	-	-	<b>10</b>	<b>25</b>	<b>15</b>

## การจัดสรรงบประมาณรายจ่าย ปีงบประมาณ พ.ศ. 2553 จำแนกตามผลผลิต

ที่	งบรายจ่าย	ผลผลิต ปวช.	ผลผลิต ปวส.	ผลผลิต ระยะสั้น	รวม
1	<b>งบบุคลากร</b>				
	- เงินเดือน	-	-	4,105,680.00	<b>4,105,680.00</b>
	- เงินวิทยฐานะ	-	-	462,000.00	<b>462,000.00</b>
	- ค่าจ้างประจำ	-	-	1,188,960.00	<b>1,188,960.00</b>
	- ค่าตอบแทนพนักงานราชการ	-	-	265,104.00	<b>265,104.00</b>
	- ค่าจ้างชั่วคราว	-	-	-	-
	- ค่าครองชีพ	-	-	21,000.00	<b>21,000.00</b>
	<b>รวม</b>	-	-	<b>6,042,744.00</b>	<b>6,042,744.00</b>
2	<b>งบดำเนินงาน</b>				
	- ค่าตอบแทน ใช้สอยและวัสดุ	1,055,360.00	120,000.00	3,569,000.00	<b>4,744,360.00</b>
	- ค่าสาธารณูปโภค	-	-	265,000.00	<b>265,000.00</b>
	<b>รวม</b>	<b>1,055,360.00</b>	<b>120,000.00</b>	<b>3,834,000.00</b>	<b>5,009,360.00</b>
3	<b>งบลงทุน</b>				
	- ครุภัณฑ์	-	-	-	-
	- ค่าที่ดินและสิ่งก่อสร้าง	-	-	16,000,000.00	<b>16,000,000.00</b>
	<b>รวม</b>	-	-	<b>16,000,000.00</b>	<b>16,000,000.00</b>
4	<b>งบอุดหนุน</b>				
	- การศึกษาขั้นพื้นฐาน	2,502,100.00	-	-	<b>2,502,100.00</b>
	- สิ่งประดิษฐ์	-	-	120,000.00	<b>120,000.00</b>
	- ดำรงเพื่อเหตุอื่นๆ	-	-	250,000.00	<b>250,000.00</b>
	<b>รวม</b>	<b>2,502,100.00</b>	-	<b>370,000.00</b>	<b>2,872,100.00</b>
5	<b>รายจ่ายอื่นๆ</b>				
	- โครงการ.....	-	-	-	-
	<b>รวม</b>	-	-	-	-
	<b>รวมทั้งสิ้น</b>	<b>3,557,460.00</b>	<b>120,000.00</b>	<b>26,246,744.00</b>	<b>29,924,204.00</b>



## การจัดสรรงบประมาณรายได้สถานศึกษา (เงินบำรุงการศึกษา) ปีงบประมาณ พ.ศ. 2553 จำแนกตามผลผลิต

ที่	งบรายจ่าย	ผลผลิต ปวช.	ผลผลิต ปวส.	ผลผลิต ระยะสั้น	รวม
1	<b>งบบุคลากร</b>				
	- เงินเดือน	-	-	-	-
	- เงินวิทยฐานะ	-	-	-	-
	- ค่าจ้างประจำ	-	-	-	-
	- ค่าตอบแทนพนักงานราชการ	-	-	-	-
	- ค่าจ้างชั่วคราว	-	-	220,000.00	220,000.00
	- ค่าครองชีพ	-	-	-	-
	<b>รวม</b>	-	-	<b>220,000.00</b>	<b>220,000.00</b>
2	<b>งบดำเนินงาน</b>	-	-	-	-
	- ค่าตอบแทน ใช้สอยและวัสดุ	100,000.00	600,000.00	758,636.99	1,458,636.99
	- ค่าสาธารณูปโภค	60,000.00	-	350,000.00	410,000.00
	<b>รวม</b>	<b>160,000.00</b>	<b>600,000.00</b>	<b>1,108,636.99</b>	<b>1,868,636.99</b>
3	<b>งบลงทุน</b>				
	- ครุภัณฑ์ยานพาหนะ	-	-	1,100,000.00	1,100,000.00
	- ค่าที่ดินและสิ่งก่อสร้าง	-	-	-	-
	- ครุภัณฑ์การศึกษา	-	-	50,000.00	50,000.00
	<b>รวม</b>	-	-	<b>1,150,000.00</b>	<b>1,150,000.00</b>
4	<b>งบอุดหนุน</b>				
	- การศึกษาขั้นพื้นฐาน	-	-	-	-
	- สิ่งประดิษฐ์	-	-	-	-
	- อื่นๆ	-	-	-	-
	<b>รวม</b>	-	-	-	-
5	<b>รายจ่ายอื่นๆ</b>				
	- โครงการศึกษาดูงานต่างประเทศ	-	-	200,000.00	200,000.00
	- สรรองเพื่อเหตุอื่นๆ	-	-	530,000.00	530,000.00
	<b>รวม</b>	-	-	<b>730,000.00</b>	<b>730,000.00</b>

	<b>รวมทั้งสิ้น</b>	<b>160,000.00</b>	<b>600,000.00</b>	<b>3,208,636.99</b>	<b>3,968,636.99</b>
--	--------------------	-------------------	-------------------	---------------------	---------------------

## สรุปงบหน้ารายจ่าย ปีงบประมาณ พ.ศ.2553 จำแนกตามแผนงบประมาณ

แผนงบประมาณ/แผนงาน/ งาน/โครงการ	ผลการใช้จ่ายปีงบประมาณ พ.ศ. 2552				ประมาณการแผนปีงบประมาณ พ.ศ. 2553		
	เงิน งบประมาณ.	เงิน อุดหนุน การศึกษา ชั้นพื้นฐาน	เงิน รายได้ สถานศึกษา	รวม	เงิน งบประมาณ.	เงิน อุดหนุน การศึกษา ชั้นพื้นฐาน	เงินรายจ่าย สถานศึกษา
<b>1. แผนงบประมาณเร่งรัดปฏิรูป</b>							
<b>การศึกษาและการเรียนรู้</b>							
<b>1.1 แผนงานสร้างสังคมแห่งการเรียนรู้ตลอดชีวิตพัฒนาคนให้มีความรู้</b>							
<b>กลุ่มคุณธรรมและจริยธรรม</b>							
<b>1.1.1 งานผู้รับบริการและพัฒนาวิชาชีพพระยะสัน</b>							
1.1.1.1 งบบุคลากร	5,962,170.00	-	-	5,962,170.00	6,021,744.00	-	220,000.00
1.1.1.2 งบดำเนินงาน	4,225,699.78	-	-	4,225,699.78	3,625,900.00	-	1,077,130.00
1.1.1.3 งบลงทุน	2,278,400.00	-	-	2,278,400.00	16,000,000.00	-	1,150,000.00
1.1.1.4 งบอุดหนุน	-	-	-	-	-	-	-
1.1.1.5 งบรายจ่ายอื่น	-	-	-	-	-	-	730,000.00
<b>รวม</b>	<b>12,466,269.78</b>	<b>-</b>	<b>-</b>	<b>12,466,269.78</b>	<b>25,647,644.00</b>	<b>-</b>	<b>3,177,130.00</b>

## สรุปงบหน้ารายจ่าย ปีงบประมาณ พ.ศ.2553 จำแนกตามแผนงบประมาณ

แผนงบประมาณ/แผนงาน/ งาน/โครงการ	ผลการใช้จ่ายปีงบประมาณ พ.ศ. 2552				ประมาณการแผนปีงบประมาณ พ.ศ. 2553		
	เงิน งบประมาณ.	เงินอุดหนุน การศึกษา ชั้นพื้นฐาน	เงินรายได้ สถานศึกษา	รวม	เงิน งบประมาณ.	เงินอุดหนุน การศึกษาชั้นพื้นฐาน	เงินรายจ่าย สถานศึกษา
<b>1.1.2 งานผู้สำเร็จการศึกษาระดับ</b>							
<b>ประกาศนียบัตรวิชาชีพ (ปวช.)</b>							
1.1.2.1 งบบุคลากร	-	-	-	-	-	-	-
1.1.2.2 งบดำเนินงาน	1,078,080.00	-	95,880.00	<b>1,173,960.00</b>	1,055,360.00	-	550,000.00

1.1.2.3 งบลงทุน	-	-	-	-	-	-	-
1.1.2.4 งบอุดหนุน	-	-	-	-	-	-	-
1.1.2.5 งบรายจ่ายอื่น	-	-	-	-	-	-	-
<b>1.1.3 งานผู้สำเร็จการศึกษาระดับประกาศนียบัตรวิชาชีพชั้นสูง (ปวส.)</b>							
1.1.3.1 งบบุคลากร	-	-	-	-	-	-	-
1.1.3.2 งบดำเนินงาน	278,100.00	-	349,423.76	<b>627,523.76.0</b>	120,000.00	-	-
1.1.3.3 งบลงทุน	-	-	-	-	-	-	-
1.1.3.4 งบอุดหนุน	-	-	-	-	-	-	-
1.1.3.5 งบรายจ่ายอื่น	-	-	-	-	-	-	-
<b>รวม</b>	<b>1,356,180.00</b>	<b>-</b>	<b>445,303.76</b>	<b>1,801,483.76</b>	<b>1,175,360.00</b>	<b>-</b>	<b>550</b>

แบบฟอร์ม 13

สรุปงบหน้ารายจ่าย ปีงบประมาณ พ.ศ.2553 จำแนกตามแผนงบประมาณ

แผนงบประมาณ/แผนงาน/ งาน/โครงการ	ผลการใช้จ่ายปีงบประมาณ พ.ศ. 2552				ประมาณการแผนปีงบประมาณ พ.ศ. 2553		
	เงิน งบม.	เงินอุดหนุน การศึกษา ขั้นพื้นฐาน	เงินรายได้ สถานศึกษา	รวม	เงิน งบม.	เงินอุดหนุน การศึกษาขั้น พื้นฐาน	เงินรายได้ สถานศึกษา
<b>1.1.4 โครงการอุดหนุนการหา รายได้ระหว่างเรียนของนักศึกษา ที่ยากจน</b>							
1.1.4.1 งบบุคลากร	-	-	-	-	-	-	-
1.1.4.2 งบดำเนินงาน	-	-	-	-	-	-	-
1.1.4.3 งบลงทุน	-	-	-	-	-	-	-
1.1.4.4 งบอุดหนุน	50,000	-	-	<b>50,000</b>	-	-	-
1.1.4.5 งบรายจ่ายอื่น	-	-	-	-	-	-	-
<b>1.1.5 โครงการคุณธรรมนำความรู้</b>							
1.1.5.1 งบบุคลากร	-	-	-	-	-	-	-
1.1.5.2 งบดำเนินงาน	115,000	-	-	<b>115,000</b>	-	-	-
1.1.5.3 งบลงทุน	-	-	-	-	-	-	-
1.1.5.4 งบอุดหนุน	-	-	-	-	-	-	-
1.1.5.5 งบรายจ่ายอื่น	-	-	-	-	-	-	-

แบบฟอร์ม 13

สรุปงบหน้ารายจ่าย ปีงบประมาณ พ.ศ.2553 จำแนกตามแผนงบประมาณ

แผนงบประมาณ/แผนงาน/ งาน/โครงการ	ผลการใช้จ่ายปีงบประมาณ พ.ศ. 2552				ประมาณการแผนปีงบประมาณ พ.ศ. 2553		
	เงิน งบประมาณ.	เงินอุดหนุน การศึกษา ขั้นพื้นฐาน	เงินรายได้ สถานศึกษา	รวม	เงิน งบประมาณ.	เงินอุดหนุน การศึกษาขั้น พื้นฐาน	เงินรายได้ สถานศึกษา
<b>1.1.6 โครงการทุนการศึกษา</b>							
<b>เฉลิมราชกุมารี</b>							
1.1.6.1 งบบุคลากร	-	-	-	-	-	-	-
1.1.6.2 งบดำเนินงาน	-	-	-	-	-	-	-
1.1.6.3 งบลงทุน	-	-	-	-	-	-	-
1.1.6.4 งบอุดหนุน	-	10,000	-	<b>10,000</b>	-	-	-
1.1.6.5 งบรายจ่ายอื่น	-	-	-	-	-	-	-

แบบฟอร์ม 13

สรุปงบหน้ารายจ่าย ปีงบประมาณ พ.ศ.2553 จำแนกตามแผนงบประมาณ

แผนงบประมาณ/แผนงาน/ งาน/โครงการ	ผลการใช้จ่ายปีงบประมาณ พ.ศ. 2552				ประมาณการแผนปีงบประมาณ พ.ศ. 2553		
	เงิน งบประมาณ.	เงินอุดหนุน การศึกษา ขั้นพื้นฐาน	เงินรายได้ สถานศึกษา	รวม	เงิน งบประมาณ.	เงินอุดหนุน การศึกษาขั้น พื้นฐาน	เงินรายได้ สถานศึกษา
<b>2. แผนงบประมาณขจัดความยากจน และพัฒนาชนบท</b>							
<b>2.1 โครงการอาชีพเพื่อแก้ปัญหา ความยากจน</b>							
2.1.1 งบบุคลากร	-	-	-	-	-	-	-
2.1.2 งบดำเนินงาน	-	-	-	-	-	-	-
2.1.3 งบลงทุน	-	-	-	-	-	-	-

2.1.4 งบอุดหนุน	-	-	-	-	-	-	-
2.1.5 งบรายจ่ายอื่น	-	-	-	-	-	-	-
<b>2.2 โครงการศูนย์ซ่อมสร้างเพื่อชุมชน (Fix it center)</b>	<b>1,172,000</b>	<b>-</b>	<b>-</b>	<b>1,172,000</b>	<b>-</b>	<b>-</b>	<b>-</b>

แบบฟอร์ม 13

สรุปงบหน้ารายจ่าย ปีงบประมาณ พ.ศ.2553 จำแนกตามแผนงบประมาณ

แผนงบประมาณ/แผนงาน/ งาน/โครงการ	ผลการใช้จ่ายปีงบประมาณ พ.ศ. 2552				ประมาณการแผนปีงบประมาณ พ.ศ. 2553		
	เงิน งบประมาณ	เงินอุดหนุน การศึกษา ขั้นพื้นฐาน	เงินรายได้ สถานศึกษา	รวม	เงิน งบประมาณ	เงินอุดหนุน การศึกษาขั้น พื้นฐาน	เงินรายได้ สถานศึกษา
<b>3. แผนงานสร้างสังคมแห่งการเรียนรู้ตลอดชีวิตพัฒนาคนให้มีความรู้</b>							
<b>คู่คุณธรรมและจริยธรรม</b>							
<b>3.1 โครงการจัดการองค์ความรู้ในการสร้างผู้ประกอบการ</b>							
3.1.1 งบบุคลากร	-	-	-	-	-	-	-
3.1.2 งบดำเนินงาน	-	-	-	-	-	-	-
3.1.3 งบลงทุน	-	-	-	-	-	-	-
3.1.4 งบอุดหนุน	-	-	-	-	-	-	-
3.1.5 งบรายจ่ายอื่น	-	-	-	-	-	-	-

แบบฟอร์ม 13

สรุปงบหน้ารายจ่าย ปีงบประมาณ พ.ศ.2553 จำแนกตามแผนงบประมาณ

แผนงบประมาณ/แผนงาน/	ผลการใช้จ่ายปีงบประมาณ พ.ศ. 2552	ประมาณการแผนปีงบประมาณ พ.ศ. 2553
---------------------	----------------------------------	----------------------------------

งาน/โครงการ	เงิน งบประมาณ	เงินอุดหนุน การศึกษา ขั้นพื้นฐาน	เงินรายได้ สถานศึกษา	รวม	เงิน งบประมาณ	เงินอุดหนุน การศึกษาขั้น พื้นฐาน	เงินรายได้ สถานศึกษา
<b>3.2 โครงการความร่วมมือเพื่อผลิต และพัฒนากำลังคน</b>							
3.2.1 งบบุคลากร	-	-	-	-	-	-	-
3.2.2 งบดำเนินงาน	-	-	-	-	-	-	-
3.2.3 งบลงทุน	-	-	-	-	-	-	-
3.2.4 งบอุดหนุน	-	-	-	-	-	-	-
3.2.5 งบรายจ่ายอื่น	-	-	-	-	-	-	-

แบบฟอร์ม 13

สรุปงบหน้ารายจ่าย ปีงบประมาณ พ.ศ.2553 จำแนกตามแผนงบประมาณ

แผนงบประมาณ/แผนงาน/ งาน/โครงการ	ผลการใช้จ่ายปีงบประมาณ พ.ศ. 2552				ประมาณการแผนปีงบประมาณ พ.ศ. 2553		
	เงิน งบประมาณ	เงินอุดหนุน การศึกษา ขั้นพื้นฐาน	เงินรายได้ สถานศึกษา	รวม	เงิน งบประมาณ	เงินอุดหนุน การศึกษาขั้น พื้นฐาน	เงินรายได้ สถานศึกษา
<b>4.แผนงบประมาณพัฒนาวิทยาศาสตร์ เทคโนโลยี วิจัยและนวัตกรรม</b>							
<b>4.1 โครงการจัดตั้งศูนย์บ่มเพาะ วิสาหกิจ</b>							
3.2.1 งบบุคลากร	-	-	-	-	-	-	-
3.2.2 งบดำเนินงาน	50,000	-	-	<b>50,000</b>	-	-	-
3.2.3 งบลงทุน	-	-	-	-	-	-	-
3.2.4 งบอุดหนุน	-	-	-	-	-	-	-
3.2.5 งบรายจ่ายอื่น	-	-	-	-	-	-	-





## สรุปงบนำรายจ่าย ปีงบประมาณ พ.ศ. 2552 จำแนกตามผลผลิต

แผนงบประมาณ/ผลผลิต	จำนวน	งบประมาณ	รหัส GFMS
1. แผนงบประมาณเร่งรัดปฏิรูปการศึกษา			
และการเรียนรู้ตลอดชีวิต			
ผลผลิต : เป้าหมายผู้สำเร็จการศึกษา			
- ปวช.	426	1,035,200	2000604701000000
- ปวส.	128	156,600	-
- ระยะสั้น	1,700	4,208,400	2000604702000000
- อุดหนุนขั้นพื้นฐาน	-	2,281,000	2000604701500001
<b>รวม</b>	<b>2,254</b>	<b>7,681,000</b>	<b>-</b>

ภาคผนวก

สรุปงบหน้ารายจ่ายตามแผนงาน/งาน/โครงการ ประจำปีงบประมาณ 2553

วิทยาลัยสารพัดช่างลพบุรี

ประเภทรายการ	แหล่งค่าใช้จ่าย					รวม
	งบดำเนินงาน			งบอุดหนุน	บคส.	
	ระยะสั้น	ปวช.	ปวส.			
<b>งบบุคลากร</b>						
<b>1. เงินเดือนและค่าจ้างประจำ</b>						
<b>1.1 เงินเดือนข้าราชการ</b>						
ก. อัตราที่มีคนครอง 14 คน	4,105,680	-	-	-	-	<b>4,105,680</b>
ข. เงินค่าวิทยฐานะ	462,000	-	-	-	-	<b>462,000</b>
<b>1.2 ค่าจ้างประจำ</b>						
ค. อัตราที่มีคนครอง 8 คน	1,188,960	-	-	-	-	<b>1,188,960</b>
<b>1.3 เงินเดือนพนักงานราชการ</b>						
ง. อัตราที่มีคนครอง 2 คน	265,104	-	-	-	-	<b>265,104</b>
<b>2. ค่าจ้างชั่วคราว</b>						
2.1 ลูกจ้างรายเดือน (ครูพิเศษสอน 12 คน)	-	-	-	997,920	150,000	<b>1,147,920</b>
2.2 ลูกจ้างรายเดือน (ฝ่ายบริหารฯ 14 คน)	-	-	-	940,428	70,000	<b>1,010,428</b>
<b>งบดำเนินงาน</b>						
<b>3. ค่าตอบแทน ใช้สอยและวัสดุ</b>						
<b>3.1 ค่าตอบแทน</b>						
3.1.1 ค่าอาหารทำกรนอกเวลา	-	-	-	-	43,000	<b>50,000</b>
3.1.2 ค่าเช่าบ้าน	-	-	-	-	-	<b>-</b>
3.1.3 ค่าสอนนอกเวลา	1,053,000	855,360	-	-	550,000	<b>2,508,360</b>
3.1.4 ค่าธุรการนอกเวลา	300,000	-	-	-	-	<b>300,000</b>
3.1.5 ค่าตอบแทนอื่นๆ	-	-	-	-	40,000	<b>40,000</b>
3.1.6 ค่าครองชีพ	-	-	-	162,000	-	<b>162,000</b>
<b>3.2 ค่าใช้สอย</b>						
3.2.1 ค่าเบี้ยเลี้ยง ที่พักและค่าพาหนะ	500,000	-	-	-	180,000	<b>700,000</b>
3.2.2 ค่าซ่อมแซมยานพาหนะ	15,000	-	-	-	20,000	<b>35,000</b>
3.2.3 ค่าซ่อมแซมครุภัณฑ์	80,000	-	-	-	80,000	<b>160,000</b>
3.2.4 ค่าซ่อมแซมสิ่งก่อสร้าง	-	-	-	-	-	<b>-</b>
3.2.5 ค่าจ้างเหมาบริการ	179,200	-	-	-	-	<b>179,200</b>
3.2.6 ค่าใช้จ่ายในการสัมมนา	-	-	-	-	-	<b>-</b>
3.2.7 เงินสมทบประกันสังคม	-	-	-	87,226	20,000	<b>107,226</b>

ยอดยกไป	8,148,944	855,360	-	2,187,574	1,153,000	12,344,878
ประเภทรายการ	แหล่งค่าใช้จ่าย					รวม
	งบดำเนินงาน			งบอุดหนุน	บคส.	
	ระยะสั้น	ปวช.	ปวส.			
ยอดยกมา	8,148,944	855,360	-	2,187,574	1,153,000	12,344,878
<b>3.3 ค่าวัสดุ</b>						
3.3.1 วัสดุสำนักงาน	200,000	-	-	-	150,000	350,000
3.3.2 วัสดุเชื้อเพลิงและหล่อลื่น	200,000	-	-	-	-	200,000
3.3.3 วัสดุก่อสร้าง	250,000	-	-	-	100,000	350,000
3.3.4 วัสดุไฟฟ้าและวิทยุ	25,000	-	-	-	20,000	45,000
3.3.5 วัสดุโฆษณาและเผยแพร่	20,000	-	-	-	17,136.99	37,136.99
3.3.6 วัสดุการศึกษา	458,700	200,000	30,000	161,826	-	850,526
3.3.7 วัสดุหนังสือ วารสารและตำรา	30,000	-	-	-	-	30,000
3.3.8 วัสดุคอมพิวเตอร์	20,000	-	-	-	80,000	100,000
3.3.9 วัสดุยานพาหนะและขนส่ง	30,000	-	-	-	-	30,000
<b>4. ค่าสาธารณูปโภค</b>						
4.1 ค่าไฟฟ้า	200,000	-	-	-	350,000	550,000
4.2 ค่าน้ำประปา	20,000	-	-	-	20,000	40,000
4.3 ค่าโทรศัพท์	30,000	-	-	-	20,000	50,000
4.4 ค่าไปรษณีย์โทรเลข	15,000	-	-	-	-	15,000
4.5 ค่าบริการอินเทอร์เน็ต	-	-	-	-	20,000	20,000
<b>งบลงทุน</b>						
5. ค่าครุภัณฑ์ที่ดินและสิ่งก่อสร้าง						
5.1 ค่าครุภัณฑ์	-	-	-	-	-	-
- ค่าครุภัณฑ์ต่อหน่วยต่ำกว่า 1 ล้านบาท						
5.2 ค่าที่ดินและสิ่งก่อสร้าง						
- ค่าที่ดิน สิ่งก่อสร้างอาคารเรียนปฏิบัติการ	16,000,000	-	-	-	-	16,000,000
พร้อมครุภัณฑ์ พื้นที่ไม่ต่ำกว่า 1,500 ตรม.	-	-	-	-	-	-
5.3 ค่าครุภัณฑ์ยานพาหนะ	-	-	-	-	1,100,000	1,100,000
5.4 ค่าครุภัณฑ์การศึกษา	-	-	-	-	50,000	50,000
<b>งบอุดหนุน</b>						
6. สิ่งประดิษฐ์ค้นคว้าใหม่	120,000	-	-	-	-	120,000
7. งบรายจ่ายอื่นๆ						
7.1 สำรองเพื่อเหตุอื่นๆ	250,000	-	-	-	530,000	780,000
7.2 ศึกษาดูงานในประเทศและต่างประเทศ	-	-	-	-	200,000	200,000

ยอดยกไป	26,017,644	1,055,360	30,000	2,349,400	3,810,136.99	33,262,540.99

ประเภทรายการ	แหล่งค่าใช้จ่าย					รวม	สนอง ปรัชญา เศรษฐกิจ พอเพียง
	งบดำเนินงาน			งบอุดหนุน	บคส.		
	ระยะสั้น	ปวช.	ปวส.				
ยอดยกมา	26,017,644	1,055,360	30,000	2,349,400	3,810,136.99	33,262,540.99	
<b>8. โครงการต่างๆ</b>							
8.1 โครงการพิธีไหว้ครู	5,000					5,000	1,3,4
8.2 โครงการกีฬาภายในวิทยาลัยฯ					28,500	28,500	1,3,4,5
8.3 โครงการปัจฉิมนิเทศผู้สำเร็จการศึกษา				3,000		3,000	1,3,4,5
8.4 โครงการจัดกิจกรรมวันสำคัญ ชาติ ศาสนา พระมหากษัตริย์	50,000					50,000	1,2,3,4,5
8.5 โครงการพัฒนาระบบและกลไกในการประกัน คุณภาพภายใน	10,000					10,000	1,2,3,4,5
8.6 โครงการปฐมนิเทศ นักศึกษา ฝึกงาน				1,200		1,200	1,2,3,4,5
8.7 โครงการจัดทำสื่อการเรียนการสอนทุก แผนกวิชา			90,000			90,000	1,2,3,4,5
8.8 โครงการฝึกอบรม 108 อาชีพ	20,000					20,000	1,2,3,4,5
8.9 โครงการให้ความรู้นักศึกษา ปวช. และ ปวส. โดยผู้เชี่ยวชาญ ผู้ชำนาญ	17,000					17,000	1,2,3,4,5
8.10 จัดนิทรรศการสัปดาห์วิทยาศาสตร์				2,000		2,000	2,3,4,5
8.11 โครงการปฐมนิเทศ นร. นศ. และประชุม ผู้ปกครอง	11,100					11,100	1,2,3,4,5
8.12 โครงการซ่อมครุภัณฑ์การศึกษา					100,000	100,000	1,2,4,5
8.13 โครงการศึกษาดูงานการจัดการเรียนการสอน และการบริหารจัดการทางเดินคุณธรรม					30,000	30,000	1,2,3,4,5
8.14 โครงการและพัฒนางานอาคารสถานที่และ บ้านพักครู	42,700					42,700	1, 4, 5
8.15 โครงการวันสถาปนาวิทยาลัยฯ	10,000					10,000	1,2,3,4,5
8.16 โครงการป้องกันและปรัมนักศึกษาภายใน และภายนอกวิทยาลัยฯ	-	-	-	-	-	-	
8.17 กิจกรรมโฮมรูมน้ำเสาชง				1,000	-	1,000	2,3,4,5
8.18 กิจกรรมโฮมรูม				1,000	-	1,000	2,3, 5
8.19 ติดตามผู้สำเร็จการศึกษา				500	-	500	1,2,3,4,5
8.20 แนะนำแนวสัจจกร				2,000	-	2,000	1,2,3,4,5
8.21 ปรับปรุงและพัฒนาระบบงานพัสดุ	41,300					41,300	1,4,5
8.22 จัดอบรมครู บุคลากรทางการศึกษาด้านการวิจัย	22,000					22,000	1,2,3,4,5
<b>9. โครงการกิจกรรมพัฒนาผู้เรียนตามนโยบายเรียนฟรี 15 ปี</b>				57,000		57,000	
9.1 คุณธรรมนำความรู้ สู่ชีวิตเศรษฐกิจพอเพียง				50,000		50,000	1,2,3,4,5
9.2 การเดินทางไกล อยู่ค่ายพักแรม				35,000		35,000	1,2,3,4,5
<b>รวม</b>	<b>26,246,744</b>	<b>1,055,360</b>	<b>120,000</b>	<b>2,502,100</b>	<b>3,968,636.99</b>	<b>33,892,840.99</b>	

สรุปรายรับ-รายจ่าย ประจำปีงบประมาณ 2552

วิทยาลัยสารพัดช่างลพบุรี

รายการ	เงินที่ได้รับจัดสรร				รวม	เงินที่ใช้ในการดำเนินงาน				รวม
	งบดำเนินงาน			งบอุดหนุน		งบดำเนินงาน			งบอุดหนุน	
	ระยะสั้น	ปวช.	ปวส.			ระยะสั้น	ปวช.	ปวส.		
<b>1. งบบุคลากร</b>										
1.1 เงินเดือนข้าราชการ	4,424,549.00	-	-	-	4,424,549.00	4,424,549.00	-	-	-	4,424,549.00
1.2 ค่าจ้างประจำ	1,102,680.00	-	-	-	1,102,680.00	1,102,680.00	-	-	-	1,102,680.00
1.3 ค่าตอบแทนพนักงานราชการ	252,000.00	-	-	-	252,000.00	251,620.00	-	-	-	251,620.00
<b>รวม</b>	<b>5,779,229.00</b>	<b>-</b>	<b>-</b>	<b>-</b>	<b>5,779,229.00</b>	<b>5,778,849.00</b>	<b>-</b>	<b>-</b>	<b>-</b>	<b>5,778,849.00</b>
<b>2. งบดำเนินงาน</b>										
2.1 ค่าตอบแทน						1,097,100.00	671,050.00	120,350.00	-	1,888,500.00
2.2 ค่าใช้สอย	4,942,900.00	1,031,500.00	1,237,400.00	-	7,211,800.00	534,738.60	-	64,510.00	-	599,248.60
2.3 ค่าวัสดุ						2,853,176.36	279,101.20	1,052,539.85	-	4,184,817.41
2.4 ค่าสาธารณูปโภค						411,534.43	81,347.65	-	-	492,882.08
<b>รวม</b>	<b>4,942,900.00</b>	<b>1,031,500.00</b>	<b>1,237,400.00</b>	<b>-</b>	<b>7,211,800.00</b>	<b>4,896,549.39</b>	<b>1,031,498.85</b>	<b>1,237,399.85</b>	<b>-</b>	<b>7,165,448.09</b>
<b>3. งบลงทุน</b>										
3.1 งบ	1,375,000	-	-	-	1,375,000	1,373,250	-	-	-	1,373,250





นักศึกษาที่ ยากจน										
4.6 โครงการ ความ ร่วมมือ เพื่อผลิต	-	-	-	14,000.0 0	14,000.00	-	-	-	14,000.0 0	14,000.00
และ พัฒนา กำลังคน										
4.7 โครงการ จัดการ องค์ ความรู้ใน การ	-	-	-	84,600.0 0	84,600.00	-	-	-	84,600.0 0	84,600.00
สร้าง ผู้ประกอบการ										
4.8 โครงการ จัดตั้งศูนย์ บ่มเพาะ	-	-	-	23,000.0 0	23,000.00	-	-	-	23,000.0 0	23,000.00
4.9 โครงการ อาชีพเพื่อ แก้ปัญหา	-	-	-	81,000.0 0	81,000.00	-	-	-	81,000.0 0	81,000.00
ความ ยากจน										
<b>รวม</b>	-	-	-	<b>3,708,90 0</b>	<b>3,708,900</b>	-	-	-	<b>3,708,90 0</b>	<b>3,708,900</b>
<b>รวมทั้งสิ้น</b>	12,097,12 9.00	1,031,50 0.00	1,237,40 0.00	<b>3,708,90 0.00</b>	<b>18,074,92 9.00</b>	<b>12,048,64 8.39</b>	<b>1,031,49 8.85</b>	<b>1,237,39 9.85</b>	<b>3,708,90 0.00</b>	<b>18,026,44 7.09</b>