



สรุปแผนปฏิบัติการ

ประจำปีงบประมาณ 2553

วิทยาลัยสารพัดช่างลพบุรี

อาชีวศึกษาจังหวัดลพบุรี

สำนักงานคณะกรรมการการอาชีวศึกษา

กระทรวงศึกษาธิการ

• **คำนำ** •

สรุปแผนปฏิบัติการประจำปีงบประมาณ 2553 จัดทำขึ้นเมื่อเก็บรวบรวมข้อมูลผลการปฏิบัติงาน ประจำปีงบประมาณ 2553 ด้านนักเรียน-นักศึกษา ด้านอัตรากำลัง ด้านการบริหารงบประมาณ และสรุปผลการดำเนินงาน โครงการต่างๆ สามารถนำข้อมูลไปวางแผนการจัดทำแผนปฏิบัติการประจำปีงบประมาณต่อไป

งานวางแผนการศึกษาและงบประมาณ ต้องขอขอบคุณทุกท่านที่ให้การสนับสนุนข้อมูลต่างๆ ทำให้การเก็บรวบรวมข้อมูลได้รวดเร็ว และสรุปแผนปฏิบัติการประจำปีงบประมาณสำเร็จ ลุล่วงไปด้วยดี

	หน้า
ประวัติวิทยาลัยฯ	1
ปรัชญาวิทยาลัยฯ	1
วิสัยทัศน์	2
พันธกิจ	2
นโยบายวิทยาลัยฯ	2
โครงสร้างการบริหารงานวิทยาลัยฯ	3
แผนภูมิโครงสร้างการบริหารสถานศึกษา	4
ข้อมูลนักเรียน นักศึกษา	5-7
ข้อมูลบุคลากร	8
ข้อมูลหลักสูตรการเรียนการสอน	8-10
ข้อมูลทรัพยากร	10-11
ข้อมูลงบประมาณ	12-14
ข้อมูลสภาพชุมชนและภูมิปัญญาท้องถิ่น	15
รางวัลเกียรติยศและชื่อเสียงของวิทยาลัยฯ	15- 20
สรุปผลการปฏิบัติงาน ด้านนักเรียน นักศึกษา	21- 24
สรุปผลการปฏิบัติงาน ด้านผลผลิต	25- 31
สรุปผลการปฏิบัติงาน ด้านอัตรากำลัง	32-38
สรุปผลการปฏิบัติงาน ด้านงบประมาณ	39-49
ภาพกิจกรรม/โครงการ	
ภาคผนวก	

บทนำ

ข้อมูลเกี่ยวกับสถานศึกษา

1. ประวัติวิทยาลัย

วิทยาลัยสารพัดช่างลพบุรี เป็นสถานศึกษาสังกัดอาชีวศึกษาจังหวัดลพบุรี สำนักงานคณะกรรมการการอาชีวศึกษา กระทรวงศึกษาธิการ

ความเป็นมา วิทยาลัยสารพัดช่างลพบุรี ประกาศจัดตั้งขึ้น เมื่อวันที่ 31 มกราคม 2534 บนเนื้อที่ 5 ไร่ ในนาม “โรงเรียนสารพัดช่างลพบุรี” และได้รับยกฐานะเป็น “วิทยาลัยสารพัดช่างลพบุรี” เมื่อวันที่ 7 มิถุนายน 2534

2. สถานที่ตั้ง

วิทยาลัยสารพัดช่างลพบุรี มีเนื้อที่เป็นสถานที่ตั้ง 2 แห่ง คือ

1. สถานที่ตั้งวิทยาลัยสารพัดช่างลพบุรี มีเนื้อที่ 5 ไร่ ตั้งอยู่เลขที่ 100 หมู่ 3 ถนนพหลโยธิน ตำบลท่าศาลา อำเภอเมือง จังหวัดลพบุรี 15000

โทรศัพท์ 0-3642-0950

โทรสาร 0-3678-4833

Website www.lopburiptc.ac.th

E-mail Address : Lopburi07ptc@hotmail.com

2. สถานที่ตั้งบ้านพักข้าราชการ และนักรการภารโรง มีเนื้อที่ 3 ไร่ ตั้งอยู่เลขที่ 73 หมู่ 1 ถนนพิบูลสงคราม ตำบลท่าศาลา อำเภอเมือง จังหวัดลพบุรี 15000

3. ปรัชญาวิทยาลัย

“พัฒนาฝีมือ ยึดถือคุณธรรม ก้าวนำวิชาการ สร้างงานเพื่อสังคม”

ความหมายปรัชญา

พัฒนาฝีมือ คือ มุ่งมั่นให้นักศึกษา มีทักษะด้านวิชาชีพมีการพัฒนาฝีมือเป็นที่ยอมรับของตลาดแรงงาน และสามารถประกอบอาชีพได้

ยึดถือคุณธรรม คือ มุ่งมั่นให้นักศึกษามีคุณธรรม จริยธรรม ในการดำเนินชีวิต มีความซื่อสัตย์สุจริตในการประกอบอาชีพ สามารถอยู่ร่วมในสังคมอย่างมีความสุข

ก้าวนำวิชาการ คือ มุ่งมั่นให้นักศึกษา เข้าสู่กระบวนการการเรียนการสอนที่ทันสมัยและทันต่อความก้าวหน้าทางเทคโนโลยี

สร้างงานเพื่อสังคม คือ มุ่งมั่นให้นักศึกษา ได้พัฒนาบุคลิกภาพ รู้จักบำเพ็ญตนให้เกิดประโยชน์ต่อตนเองและสังคมส่วนรวม

4. วิสัยทัศน์

“มุ่งจัดการศึกษา ฝึกอบรม เพื่อชุมชนท้องถิ่นและสถานประกอบการทุกหลักสูตรให้มีคุณภาพ และมีคุณธรรมนำความรู้ มีทักษะประสบการณ์ในการประกอบอาชีพและอยู่ในสังคมได้อย่างมีความสุข”

5. พันธกิจ

- 5.1 จัดการศึกษา ฝึกอบรม ให้มีหลักสูตรหลากหลาย ตามความต้องการของผู้เรียน ชุมชนท้องถิ่น และสถานประกอบการ
- 5.2 จัดการศึกษา ฝึกอบรมให้โดยชุมชนท้องถิ่นและสถานประกอบการมีส่วนร่วมในการพัฒนา
- 5.3 พัฒนาระบบการเรียนการสอนให้เป็นที่ไปตามจุดประสงค์ของหลักสูตรมีคุณภาพตามมาตรฐานวิชาชีพ
- 5.4 พัฒนาคุณธรรม จริยธรรม และคุณลักษณะอันพึงประสงค์ของผู้เรียนดี เก่ง และมีความสุข

6. นโยบายวิทยาลัย

- 6.1 เปิดสอนหลักสูตรประกาศนียบัตรวิชาชีพ (ปวช.) หลักสูตรประกาศนียบัตรวิชาชีพชั้นสูง (ปวส.) เทียบโอนประสบการณ์ หลักสูตรวิชาชีพระยะสั้น หลักสูตรเสริมวิชาชีพ (แกนมัธยม) และหลักสูตรพิเศษ (โครงการฝึกอบรมอาชีพ 108 อาชีพ)
- 6.2 จัดการศึกษาระบบปกติ ระบบทวิภาคี และระบบเทียบโอนประสบการณ์ เสริมสร้างคุณวุฒิให้กับทุกกลุ่มเป้าหมาย
- 6.3 ส่งเสริมและสนับสนุนชุมชนท้องถิ่นและสถานประกอบการใช้ทรัพยากรร่วมกัน
- 6.4 จัดระบบประกันคุณภาพภายในสถานศึกษา เพื่อพัฒนาสู่ระบบการประเมินคุณภาพภายนอก (สมศ.)
- 6.5 จัดระบบเทคโนโลยีสารสนเทศเพื่อส่งเสริมการเรียนการสอน และสร้างเครือข่ายระหว่างหน่วยงานที่เกี่ยวข้อง
- 6.6 ส่งเสริมและสนับสนุนผู้เรียน ผู้สอน การประดิษฐ์คิดค้นทำโครงการ โครงการงาน และวิจัย เพื่อพัฒนาปรับปรุงการจัดการศึกษาให้มีประสิทธิภาพ
- 6.7 ส่งเสริมและสนับสนุนการจัดกิจกรรมต่างๆ ทั้งภายในและภายนอกสถานศึกษา
- 6.8 ส่งเสริมและสนับสนุนการพัฒนาคณากรในทุกด้าน
- 6.9 ส่งเสริมและสนับสนุนการประชาสัมพันธ์สถานศึกษาสู่ชุมชนท้องถิ่น

7. ระบบโครงสร้างการบริหารวิทยาลัย

ผู้บริหารสถานศึกษาในปัจจุบัน

นายสุรพงษ์	เปล่งรัมย์	ผู้อำนวยการวิทยาลัยสารพัดช่างลพบุรี
นายวัชรศ	รินบุญ	รองผู้อำนวยการฝ่ายพัฒนาการศึกษา รองผู้อำนวยการฝ่ายวิชาการ
นายอนุชาติ	อุณะพันธ์	รองผู้อำนวยการฝ่ายบริหารทรัพยากร รองผู้อำนวยการฝ่ายแผนงานและความร่วมมือ

วิทยาลัยสารพัดช่างลพบุรี
แผนภูมิโครงสร้างการบริหารสถานศึกษา ประจำปีงบประมาณ 2553

ผู้อำนวยการ
 นายสุรพงษ์ เปล่งรัศมี

ฝ่ายบริหารทรัพยากร
 นายอนุชาติ อุนะพานัก

ฝ่ายแผนงานและความร่วมมือ
 นายอนุชาติ อุนะพานัก

ฝ่ายพัฒนากิจการนักเรียนนักศึกษา
 นายวัชริต รื่นบุญ

ฝ่ายวิชาการ
 นายวัชริต รื่นบุญ

งานบริหารงานทั่วไป
 นางนันทวัน เทียงธรรม

งานวางแผนและงบประมาณ
 นางรุ่งอำไพ เพศแพง

งานกิจกรรมนักเรียนนักศึกษา
 นายสุรเดช เต็มเจิม

งานพัฒนาหลักสูตรการเรียนการสอน
 นายวิชา สุวัฒน์พิเศษ

หัวหน้าแผนกวิชาช่างยนต์
 นายวิชา สุวัฒน์พิเศษ

งานบุคลากร
 นางเกล้านภา สุขประสงค์

งานศูนย์ข้อมูลสารสนเทศ
 นางสาวพรพิงค์ ก้านนาค

งานครูที่ปรึกษา
 นางธันยพร ปานพรหมมาศ

งานวัดผลและประเมินผล
 นายสมศักดิ์ ป่าวรรณ

หัวหน้าแผนกวิชาพาณิชยการ
 นางสาวบุญบังค์ ห่วงทรัพย์

งานการเงิน
 นางสุนีย์ อุนะพานัก

งานความร่วมมือ
 นางสาวศุภรัตน์ เพ็ชรทอง

งานปกครอง
 นายวัชร วิวอน

งานวิทยบริการและห้องสมุด
 นางสาวอนงค์ลักษณ์ อาจมิ่งกร

หัวหน้าแผนกวิชาช่างไฟฟ้ากำลัง
 นายสมศักดิ์ ป่าวรรณ

งานการบัญชี
 นางสาวจุฬาลักษณ์ โพธิ์เจริญ

งานวิจัยพัฒนานวัตกรรมและสิ่งประดิษฐ์
 นายสมศักดิ์ ป่าวรรณ

งานแนะแนวอาชีพและการจัดหางาน
 นางพรพิมล ขงประเสริฐสุข

งานอาชีพศึกษาระบบทวิภาคี
 นายศักดิ์สิทธิ์ วิจารณ์ประสิทธิ์

หัวหน้าแผนกวิชาช่างอิเล็กทรอนิกส์
 นางรุ่งอำไพ เพศแพง

งานพัสดุ
 นางสาวบุญบังค์ ห่วงทรัพย์

งานประกันคุณภาพและมาตรฐานการศึกษา
 นายวิชา สุวัฒน์พิเศษ

งานสวัสดิการนักเรียนนักศึกษา
 นางสาวศุภรัตน์ เพ็ชรทอง

งานสื่อการเรียนการสอน
 นายสมเกียรติ ขาประเสริฐ

หัวหน้าแผนกวิชาสามัญสัมพันธ์
 นางพรพิมล ขงประเสริฐสุข

งานอาคารสถานที่
 นายอำนาจ ไพศาลสุขสมpong

งานส่งเสริมผลิตผลการค้าและประกอบธุรกิจ
 นางสาวจุฬาลักษณ์ โพธิ์เจริญ

งานโครงการพิเศษและการบริการชุมชน
 นายชนเสน ใจแก้ว

หัวหน้าแผนกวิชาเทคนิคพื้นฐาน
 นายสุรเดช เต็มเจิม

หัวหน้าแผนกวิชาอาหาร – ขนม
 นางจันทร์นิภา สุวัฒน์พิเศษ

งานทะเบียน
 นางจันทร์นิภา สุวัฒน์พิเศษ

หัวหน้าแผนกวิชาประดิษฐ์ของชำร่วย
 นางเกล้านภา สุขประสงค์

หัวหน้าแผนกวิชาเสริมสวย
 นางนภาพร สุชีชีพ

งานประชาสัมพันธ์
 นางสาวอัญชติ เนียมรุ่งเรือง

หัวหน้าแผนกวิชาดอกไม้ประดิษฐ์
 นางพรพิมล ขงประเสริฐสุข

หัวหน้าแผนกวิชาตัดเสื้อ
 นางนันทวัน เทียงธรรม

8. ข้อมูลนักเรียน – นักศึกษา

8.1 หลักสูตรประกาศนียบัตรวิชาชีพ (ปวช.) ประจำปีงบประมาณ 2553

สาขาวิชา/สาขางาน	ภาคเรียนที่ 2/2552			รวม	ภาคเรียนที่ 1/2553			รวม
	ปี 1	ปี 2	ปี 3		ปี 1	ปี 2	ปี 3	
สาขาวิชาช่างยนต์								
- สาขางานยานยนต์	76	35	51	162	65	46	34	145
สาขาวิชาช่างไฟฟ้าและอิเล็กทรอนิกส์								
- สาขางานช่างไฟฟ้ากำลัง	27	13	13	53	23	15	22	60
- สาขางานช่างอิเล็กทรอนิกส์	24	13	22	59	24	18	14	56
สาขาวิชาพาณิชยกรรม								
- สาขางานการบัญชี	20	25	13	58	17	17	23	57
รวม	147	86	99	332	129	96	93	318

8.2 หลักสูตรประกาศนียบัตรวิชาชีพชั้นสูง (ปวส.) ระบบเทียบโอนประสบการณ์

สาขาวิชา/สาขางาน	ภาคเรียนที่ 2/2552		รวม	ภาคเรียนที่ 1/2553		รวม
	ปี 1	ปี 2		ปี 1	ปี 2	
สาขาวิชาเครื่องกล						
- สาขางานเทคนิคยานยนต์	-	-	-	-	-	-
สาขาวิชาช่างไฟฟ้ากำลัง						
- สาขางานเครื่องกลไฟฟ้า	-	19	19	-	16	16
สาขาวิชาช่างอิเล็กทรอนิกส์						
- สาขางานเทคนิคคอมพิวเตอร์	13	9	22	-	13	13
สาขาวิชาการบัญชี						
- สาขางานการบัญชี	-	-	-	-	-	-
สาขาวิชาการจัดการทรัพยากรมนุษย์						
- สาขางานการจัดการทรัพยากรมนุษย์	22	25	47	-	21	21
รวม	35	53	88	-	50	50

8.3 หลักสูตรประกาศนียบัตรวิชาชีพ (ปวช.) ในโรงเรียนมัธยม (คู่ขนาน)

สาขาวิชา/สาขางาน	ภาคเรียนที่ 2/2552			รวม	ภาคเรียนที่ 1/2553			รวม
	ปี 1	ปี 2	ปี 3		ปี 1	ปี 2	ปี 3	
สาขาวิชาช่างยนต์								
- สาขางานยานยนต์	15	9	6	30	-	11	8	19
สาขาวิชาพาณิชยกรรม								
- สาขางานการบัญชี	39	11	27	77	-	30	11	41
รวม	54	20	33	107	-	41	19	60

8.4 หลักสูตรวิชาชีพพระยะสั้น

สาขาวิชา	ภาคเรียนที่ 2/2552		รวม	ภาคเรียนที่ 1/2553		รวม
	รุ่นที่ 60	รุ่นที่ 61		รุ่นที่ 62	รุ่นที่ 63	
ประเภทวิชาช่างอุตสาหกรรม						
- สาขาวิชาช่างยนต์	17	51	68	73	80	153
- สาขาวิชาช่างไฟฟ้ากำลัง	60	61	121	75	70	145
- สาขาวิชาช่างอิเล็กทรอนิกส์	22	17	39	13	53	66
- สาขาวิชาเทคนิคพื้นฐาน	-	-	-	-	-	-
ประเภทวิชาพาณิชยกรรม						
- สาขาวิชาคอมพิวเตอร์	42	44	86	80	82	162
- สาขาวิชาเลขานุการ	-	-	-	-	-	-
ประเภทวิชาคหกรรม						
- สาขาวิชาอาหารและโภชนาการ	92	46	138	48	34	82
- สาขาวิชาผ้าและเครื่องแต่งกาย	40	43	83	42	50	92
- สาขาวิชาศิลปประดิษฐ์	60	61	121	20	18	38
- สาขาวิชาเสริมสวย	53	66	119	55	61	116
รวม	386	389	775	406	448	854

8.5 หลักสูตรเสริมวิชาชีพ (แกนมัธยม)

รายวิชา	ภาคเรียนที่ 2/2552	ภาคเรียนที่ 1/2553	รวม
1. ประดิษฐ์ของชำร่วยๆ	30	53	83
2. เทียนเจล	-	-	-
3. ซอยผม-ตัดผม	-	-	-
4. ซ่อมเครื่องใช้ไฟฟ้า	25	-	25
5. งานเครื่องยนต์เล็ก	-	-	-
6. งานจักรยานยนต์	-	-	-
7. ดอกไม้ประดิษฐ์	-	-	-
8. คอมพิวเตอร์เพื่องานอาชีพ	30	32	52
9. การตรวจซ่อมอุปกรณ์และเครื่องใช้ไฟฟ้าภายในบ้าน	-	50	50
รวม	85	135	220

3.6 หลักสูตรพิเศษ

รายวิชา	ภาคเรียนที่ 2/2552	ภาคเรียนที่ 1/2553	รวม
โครงการฝึกอบรมอาชีพ (108 อาชีพ)			
- กิจกรรมสอน 108 อาชีพ	600	1,350	1,950
รวม	600	1,350	1,950

9. ข้อมูลบุคลากร ประจำปีงบประมาณ 2553

9.1 อัตรากำลัง

- ผู้บริหาร	จำนวน	3	คน
- ข้าราชการครู	จำนวน	11	คน
- พนักงานราชการ	จำนวน	2	คน
- ลูกจ้างประจำ	จำนวน	8	คน
- ลูกจ้างชั่วคราว	จำนวน	16	คน
- ครูพิเศษทำการสอน	จำนวน	10	คน
รวม	จำนวน	50	คน

9.2 วิชาการศึกษา

- ปริญญาโท	จำนวน	10	คน
- ปริญญาตรี	จำนวน	25	คน
- ต่ำกว่าปริญญาตรี	จำนวน	15	คน
รวม	จำนวน	50	คน

10. ข้อมูลหลักสูตรที่เปิดสอน วิทยาลัยฯ ได้เปิดการเรียนการสอนตามโครงสร้างของหลักสูตร ดังนี้

10.1 หลักสูตรประกาศนียบัตรวิชาชีพ (ปวช.)

10.1.1 ประเภทวิชาช่างอุตสาหกรรม เปิดสอน 2 สาขาวิชา ได้แก่

- ♦ สาขาวิชาเครื่องกล
 - สาขางานยานยนต์
 - สาขางานยานยนต์ (ทวิภาคี)
- ♦ สาขาวิชาช่างไฟฟ้าและอิเล็กทรอนิกส์
 - สาขางานช่างไฟฟ้ากำลัง
 - สาขางานช่างอิเล็กทรอนิกส์

10.1.2 ประเภทวิชาพาณิชยกรรม เปิดสอน 1 สาขาวิชา ได้แก่

- ♦ สาขาวิชาพาณิชยกรรม
 - สาขางานการบัญชี

10.2 หลักสูตรประกาศนียบัตรวิชาชีพชั้นสูง (ปวส.) ระบบเทียบโอนประสบการณ์

10.2.1 ประเภทวิชาช่างอุตสาหกรรม เปิดสอน 3 สาขาวิชา ได้แก่

- ♦ สาขาวิชาเครื่องกล
 - สาขางานเทคนิคยานยนต์
- ♦ สาขาวิชาช่างไฟฟ้ากำลัง
 - สาขางานเครื่องกลไฟฟ้า
- ♦ สาขาวิชาช่างอิเล็กทรอนิกส์
 - สาขางานเทคนิคคอมพิวเตอร์

10.2.2 ประเภทวิชาบริหารธุรกิจ เปิดสอน 1 สาขาวิชา ได้แก่

- ♦ สาขาวิชาคอมพิวเตอร์ธุรกิจ
 - สาขางานเทคโนโลยีสำนักงาน
- ♦ สาขาวิชาการบัญชี
- ♦ สาขาวิชาทรัพยากรมนุษย์

10.3 หลักสูตรประกาศนียบัตรวิชาชีพ (ปวช.) ในโรงเรียนมัธยม (คู่ขนาน)

10.3.1 ประเภทวิชาช่างอุตสาหกรรม เปิดสอน 1 สาขาวิชา ได้แก่

- ♦ สาขาวิชาเครื่องกล
 - สาขางานยานยนต์

10.3.2 ประเภทวิชาพาณิชยกรรม เปิดสอน 1 สาขาวิชา ได้แก่

- ♦ สาขาวิชาพาณิชยกรรม
 - สาขางานการบัญชี

10.4 หลักสูตรวิชาชีพระยะสั้น

10.4.1 ประเภทวิชาช่างอุตสาหกรรม เปิดสอน 4 สาขาวิชา ได้แก่

- ♦ สาขาวิชาช่างยนต์
- ♦ สาขาวิชาช่างเชื่อมโลหะ
- ♦ สาขาวิชาช่างไฟฟ้ากำลัง
- ♦ สาขาวิชาช่างอิเล็กทรอนิกส์

10.4.2 ประเภทวิชาพาณิชยกรรม เปิดสอน 1 สาขาวิชา ได้แก่

- ♦ สาขาวิชาคอมพิวเตอร์

10.4.3 ประเภทวิชาคหกรรม เปิดสอน 3 สาขาวิชา ได้แก่

- ♦ สาขาวิชาผ้าและเครื่องแต่งกาย
- ♦ สาขาวิชาอาหารและโภชนาการ
- ♦ สาขาวิชาคหกรรมศาสตร์ทั่วไป

10.5 หลักสูตรเสริมวิชาชีพ (แกนมัธยม)

- 10.5.1 ประเภทวิชาช่างอุตสาหกรรม
- 10.5.2 ประเภทวิชาพาณิชยกรรม
- 10.5.3 ประเภทวิชาคหกรรมศาสตร์ทั่วไป

10.6 หลักสูตรพิเศษ

- 10.6.1 โครงการส่งเสริมฝึกรอบรมอาชีพ (9+1)
- 10.6.2 โครงการฝึกรอบรมอาชีพ (สอน 108 อาชีพ)

11. ข้อมูลทรัพยากร

11.1 อาคารสถานที่

11.1.1 อาคารเรียนและปฏิบัติการ 4 ชั้น	งปม. 2534	จำนวน 1 หลัง
11.1.2 อาคารเรียนและปฏิบัติการ 4 ชั้น	งปม. 2535	จำนวน 1 หลัง
11.1.3 อาคารสำนักงานและหอประชุม	งปม. 2535	จำนวน 1 หลัง
11.1.4 บ้านพักผู้บริหาร ระดับ 7 – 8	งปม. 2535	จำนวน 1 หลัง
11.1.5 บ้านพักครูแบบเรือนแถว 2 ชั้น 5 หน่วย	งปม. 2535	จำนวน 1 หลัง
11.1.6 บ้านพักครูแบบเรือนแถว 2 ชั้น 7 หน่วย	งปม. 2535	จำนวน 1 หลัง
11.1.7 บ้านพักภารโรงชั้นเดียว 2 หน่วย	งปม. 2535	จำนวน 1 หลัง
11.1.8 ห้องน้ำ-ห้องส้วม	งปม. 2549	จำนวน 1 หลัง
11.1.9 รางระบายน้ำ ค.ส.ล.	งปม. 2549	จำนวน 1 ราง
11.2.0 อาคารเรียนและปฏิบัติการ 4 ชั้น	งปม. 2553	จำนวน 1 หลัง

แผนผังวิทยาลัยสารพัดช่างลพบุรี

ถนนพหลโยธิน

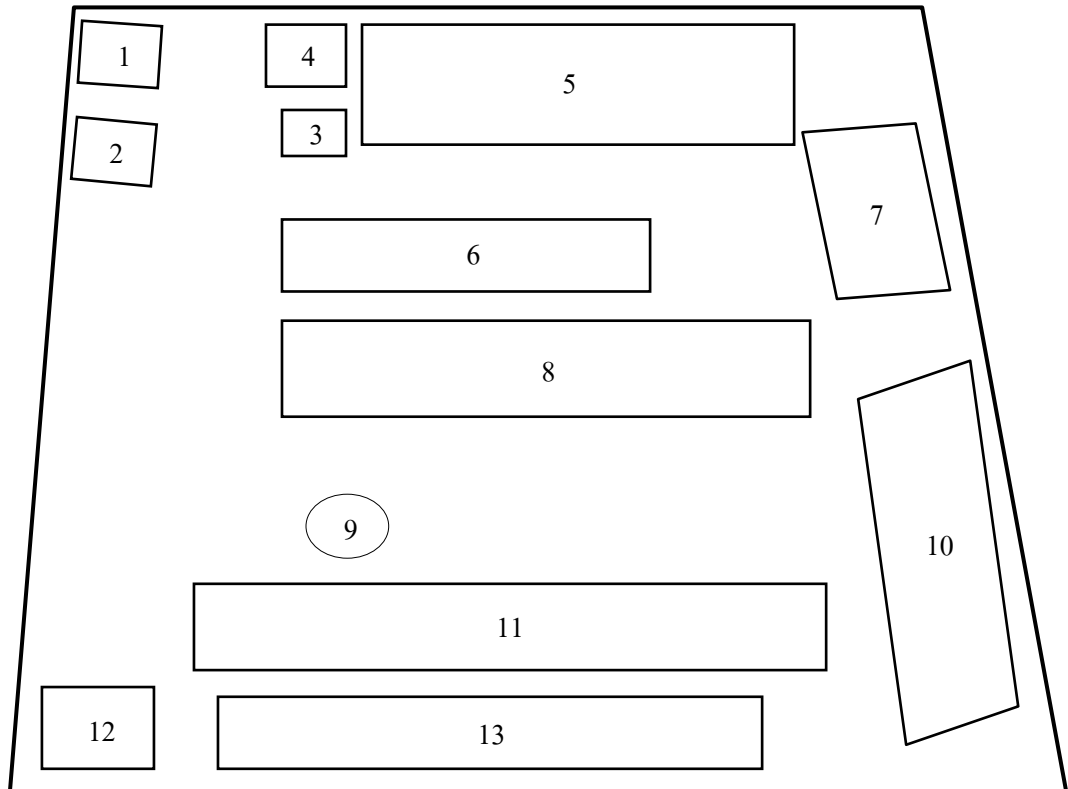

หมายเลข 1 พระพุทธรูปประจำวิทยาลัยฯ

หมายเลข 2 ป้อมยาม

หมายเลข 3 พระวิษณุกรรม

หมายเลข 4 ศูนย์ปัมเพาะ

หมายเลข 5 อาคารเรียนและปฏิบัติการ 4 ชั้น

หมายเลข 6 อาคารชั่วคราว

หมายเลข 7 อาคารชั่วคราวแผนกวิชาช่างเชื่อมโลหะ

หมายเลข 8 อาคารเรียนและปฏิบัติการ 4 ชั้น

หมายเลข 9 เสาธง

หมายเลข 10 อาคารเรียนและปฏิบัติการ 4 ชั้น

หมายเลข 11 อาคารสำนักงานและหอประชุม

หมายเลข 12 ห้องน่านักศึกษา

หมายเลข 13 โรงอาหาร

11.2 งบประมาณ ประจำปี 2553 ดังนี้

11.2.1 งบประมาณ รายรับ

- งบบุคลากร	จำนวน 6,165,626.00	บาท
- งบดำเนินงาน		
ปวช.	จำนวน 1,070,400.00	บาท
ปวส.	จำนวน 168,090.00	บาท
ระยะสั้น	จำนวน 3,165,300.00	บาท
โครงการตามนโยบาย/ยุทธศาสตร์	จำนวน 1,517,900.00	บาท
- งบลงทุน	จำนวน 2,415,000.00	บาท
- งบอุดหนุน		
อุดหนุนค่าใช้จ่ายในการจัดการศึกษาขั้นพื้นฐาน	จำนวน 5,063,474.00	บาท
อุดหนุนทุนการศึกษาเฉลิมราชกุมารี	จำนวน -	บาท
อุดหนุนการหารายได้ระหว่างเรียนฯ	จำนวน -	บาท
อุดหนุนโครงการคุณธรรมนำความรู้	จำนวน 85,000.00	บาท
อุดหนุนโครงการสิ่งประดิษฐ์	จำนวน 240,000.00	บาท
อุดหนุนโครงการค่ายอาสาพัฒนาฯ	จำนวน -	บาท
อุดหนุนกิจกรรมคุณธรรมนำความรู้ฯ	จำนวน -	บาท
- งบเงินบำรุงการศึกษา	จำนวน <u>5,078,370.39</u>	บาท
	รวม	จำนวน <u>24,969,160.39</u> บาท

11.2.2 งบประมาณ รายจ่าย

- งบบุคลากร	จำนวน 6,165,626.00	บาท
- งบดำเนินงาน		
ปวช.	จำนวน 1,070,400.00	บาท
ปวส.	จำนวน 168,089.90	บาท
ระยะสั้น	จำนวน 3,165,299.77	บาท
โครงการตามนโยบาย/ยุทธศาสตร์	จำนวน 1,517,840.00	บาท
- งบลงทุน	จำนวน 2,415,000.00	บาท
- งบอุดหนุน		
อุดหนุนค่าใช้จ่ายในการจัดการศึกษาขั้นพื้นฐาน	จำนวน 4,239,914.50	บาท
อุดหนุนทุนการศึกษาเฉลิมราชกุมารี	จำนวน -	บาท
อุดหนุนการหารายได้ระหว่างเรียนฯ	จำนวน -	บาท
อุดหนุนโครงการคุณธรรมนำความรู้	จำนวน 85,000.00	บาท
อุดหนุนโครงการสิ่งประดิษฐ์	จำนวน 240,000.00	บาท
อุดหนุนโครงการค่ายอาสาพัฒนาฯ	จำนวน -	บาท
อุดหนุนกิจกรรมคุณธรรมนำความรู้ฯ	จำนวน -	บาท
- งบเงินบำรุงการศึกษา	จำนวน <u>1,757,842.46</u>	บาท
	รวม	จำนวน <u>20,825,012.63</u> บาท

11.2.2 งบประมาณ คงเหลือจ่ายสุทธิ

- งบบุคลากร	จำนวน	-	บาท
- งบดำเนินงาน			
ปวช.	จำนวน	-	บาท
ปวส.	จำนวน	0.10	บาท
ระยะสั้น	จำนวน	0.23	บาท
โครงการตามนโยบาย/ยุทธศาสตร์	จำนวน	60.00	บาท
- งบลงทุน	จำนวน	-	บาท
- งบอุดหนุน			
อุดหนุนค่าใช้จ่ายในการจัดการศึกษาขั้นพื้นฐาน	จำนวน	823,559.50	บาท
อุดหนุนทุนการศึกษาเฉลิมราชกุมารี	จำนวน	-	บาท
อุดหนุนการหารายได้ระหว่างเรียนฯ	จำนวน	-	บาท
อุดหนุนโครงการคุณธรรมนำความรู้	จำนวน	-	บาท
อุดหนุนโครงการสิ่งประดิษฐ์	จำนวน	-	บาท
อุดหนุนโครงการค่ายอาสาพัฒนาฯ	จำนวน	-	บาท
อุดหนุนกิจกรรมคุณธรรมนำความรู้ฯ	จำนวน	-	บาท
- งบเงินบำรุงการศึกษา	จำนวน	3,320,527.93	บาท
	รวม	จำนวน	<u>4,144,147.76</u> บาท

12. สภาพชุมชน และภูมิปัญญาท้องถิ่น

วิทยาลัยสารพัดช่างลพบุรีเป็นสถานศึกษาในสังกัดอาชีวศึกษาจังหวัดลพบุรี สำนักงานคณะกรรมการการอาชีวศึกษา กระทรวงศึกษาธิการสถานศึกษาดังอยู่ในเขตชุมชนตำบลท่าศาลา อำเภอเมือง จังหวัดลพบุรี ซึ่งเป็นเขตชุมชนเมืองที่ราบลุ่ม ด้านเหนือมีเทือกเขาสามยอด เขาหนีบ ด้านทิศใต้เป็นที่ราบ ด้านทิศตะวันออกมีลำห้วยอ่างซับเหล็ก ด้านทิศตะวันตกเป็นที่ราบ มีเนื้อที่ 5.1 ตารางกิโลเมตรหรือ 3,187.5 ไร่

อาณาเขต	ทิศเหนือติดกับตำบลเขาสามยอด อำเภอเมือง จังหวัดลพบุรี ทิศใต้ติดกับตำบลกกโก อำเภอเมือง จังหวัดลพบุรี ทิศตะวันออกติดกับตำบลนิคมสร้างตนเอง อำเภอเมือง จังหวัดลพบุรี ทิศตะวันตกติดกับตำบลป่าตาล อำเภอเมือง จังหวัดลพบุรี
ข้อมูลอาชีพ	ส่วนใหญ่ประกอบอาชีพ ทำนา
ข้อมูลสถานที่สำคัญ	หมวดการทางลพบุรี
ข้อมูลกลุ่มอาชีพ (ภูมิปัญญาท้องถิ่น)	

1. กลุ่มดอกไม้ประดิษฐ์
2. กลุ่มผลิตภัณฑ์ทอผ้า
3. กลุ่มแม่บ้านเกษตรกร

13. เกียรติยศและชื่อเสียงของสถานศึกษา

- 13.1 รางวัลรองชนะเลิศ อันดับ 3 การประกวดกระทง ประเภทความคิด งานประเพณีลอยกระทงย้อนยุค จอมพล ป.พิบูลสงคราม ประจำปี 2543 วันที่ 11 พฤศจิกายน 2543 จากเทศบาลเมืองลพบุรี
- 13.2 รางวัลชนะเลิศการแข่งขันทักษะวิชาชีพ ประเภทหลักสูตรพิเศษวิชาช่างเสริมสวย งานศิลปหัตถกรรมนักเรียน ครั้งที่ 42 กลุ่มภาคกลางและภาคตะวันออก จังหวัดลพบุรี วันที่ 28-30 มกราคม 2543
- 13.3 รางวัลชนะเลิศการแข่งขันทักษะวิชาชีพ ประเภทหลักสูตรพิเศษ วิชาคอมพิวเตอร์ งานศิลปหัตถกรรมนักเรียน ครั้งที่ 42 กลุ่มภาคกลางและภาคตะวันออก จังหวัดลพบุรี วันที่ 28-30 มกราคม 2543 จากนายสมศักดิ์ ปริศนานันทกุล รัฐมนตรีว่าการกระทรวงศึกษาธิการ
- 13.4 ได้รับรางวัลที่ 1 การแข่งขันทักษะวิชาชีพ ประเภทหลักสูตรพิเศษ วิชาช่างเชื่อมไฟฟ้า งานศิลปหัตถกรรมนักเรียน ครั้งที่ 48 ภาคกลางและภาคตะวันออก จังหวัดปราจีนบุรี

- 13.5 ได้รับรางวัลที่ 1 การแข่งขันทักษะวิชาชีพ ประเภทหลักสูตรพิเศษ วิชาเสริมสวย งานศิลปหัตถกรรมนักเรียน ครั้งที่ 49 ภาคกลางและภาคตะวันออก จังหวัดปทุมธานี จากนายสุขวิช รังสิตพล รองนายกรัฐมนตรีและรัฐมนตรีว่าการกระทรวงศึกษาธิการ
- 13.6 ได้รับรางวัลที่ 3 การแข่งขันทักษะวิชาชีพ ประเภทหลักสูตรพิเศษ วิชาคอมพิวเตอร์ งานศิลปหัตถกรรมนักเรียน ครั้งที่ 49 ภาคกลางและภาคตะวันออก จังหวัดปทุมธานี
- 13.7 รางวัลกองร้อยลูกเสือวิสามัญดีเด่น ในการจัดงานชุมนุมลูกเสือ และเนตรนารีวิสามัญ กรมอาชีวศึกษา ครั้งที่ 11 วันที่ 12-16 มีนาคม 2544 ณ ค่ายลูกเสือวชิราวุธ อำเภอศรีราชา จังหวัดชลบุรี จากนายจรูญ ชูลาก อธิบดีกรมอาชีวศึกษา
- 13.8 รางวัลชนะเลิศ การประกวดกระทง ประเภทความคิด งานประเพณีลอยกระทงย้อนยุค จอมพล ป.พิบูลสงคราม ประจำปี 2544 จากนายอเนก คงเดชประทีป เทศมนตรีเมืองลพบุรี วันที่ 31 ตุลาคม 2544 จัดโดยเทศบาลเมืองลพบุรี
- 13.9 รางวัลรองชนะเลิศ อันดับ 2 การประกวดขบวนแห่กระทง งานประเพณีลอยกระทงย้อนยุค จอมพล ป.พิบูลสงคราม ประจำปี 2544 จากเทศบาลเมืองลพบุรี วันที่ 31 ตุลาคม 2544
- 13.10 รางวัลชนะเลิศ การประกวดกระทง ประเภทความคิด งานประเพณีลอยกระทงย้อนยุค จอมพล ป.พิบูลสงคราม ประจำปี 2545 จากนายกประเวศ พุ่มพวง นายกรัฐมนตรีเมืองลพบุรี จัดโดยเทศบาลเมืองลพบุรี วันที่ 9 พฤศจิกายน 2545
- 13.11 รางวัลรองชนะเลิศ อันดับ 2 การประกวดกระทง ประเภทความคิด งานประเพณีลอยกระทง “ย้อนยุค จอมพล ป.พิบูลสงคราม” ประจำปี 2546 จัดโดยเทศบาลเมืองลพบุรี วันที่ 8 พฤศจิกายน 2546
- 13.12 รางวัลชนะเลิศที่ 1 ในการประกวด “แต่งผ้าไทย อย่างไรให้งาม” ประเภทชุดผ้าไทยสไตล์ แฟชั่น (ชุดกลางวัน) ในงาน “มหกรรมสินค้า หนึ่งตำบล หนึ่งผลิตภัณฑ์ จังหวัดลพบุรี ประจำปี 2546” ห้างบิ๊กซีซูเปอร์เซ็นเตอร์ จากนายชนินทร์ บัวประเสริฐ ผู้ว่าราชการจังหวัดลพบุรี
- 13.13 รางวัลชนะเลิศที่ 2 ในการประกวด “แต่งผ้าไทย อย่างไรให้งาม” ประเภทชุดผ้าไทยสไตล์ แฟชั่น (ชุดกลางวัน) ในงาน “มหกรรมสินค้า หนึ่งตำบล หนึ่งผลิตภัณฑ์ จังหวัดลพบุรี ประจำปี 2546” ห้างบิ๊กซีซูเปอร์เซ็นเตอร์ จากนายชนินทร์ บัวประเสริฐ ผู้ว่าราชการจังหวัดลพบุรี
- 13.14 รางวัลรองชนะเลิศ อันดับ 2 เสื้อเจ็ดสตรีสมัชชาฯ ประเภทบุคคลทั่วไป การแข่งขันตัดเย็บเสื้อเจ็ด ระดับชาติ วันที่ 26 กรกฎาคม 2547 เซ็นทรัลเวิลด์ พลาซ่า กรุงเทพมหานคร
- 3.15 รางวัลชนะเลิศ การประกวดแดนเซอร์การแข่งขันกีฬากรู้อาชีวะลพบุรี ครั้งที่ 1 จัดโดยอาชีวศึกษาจังหวัดลพบุรี ในวันที่ 17 มีนาคม 2549 วิทยาลัยเทคนิคลพบุรี อำเภอเมืองจังหวัดลพบุรี

- 13.16 รางวัลชนะเลิศ การประกวดสื่อ IT “รักในวัยโจ๋ ทำอย่างไรจึงห่างไกลเอดส์” ระดับประกาศนียบัตรวิชาชีพ (ปวช.) ของอาชีวศึกษาจังหวัดลพบุรี ในวันที่ 2 สิงหาคม 2549 วิทยาลัยเทคนิคลพบุรี อำเภอเมือง จังหวัดลพบุรี
- 13.17 รางวัลชนะเลิศ การประกวดกระทงใหญ่ ประเภทความคิด งานประเพณีลอยกระทง “ย้อนยุคจอมพล ป.พิบูลสงคราม” ประจำปี 2549 จากนางวนิดา มโนสุจริตธรรม นายกเทศมนตรีเมืองลพบุรี จัดโดยเทศบาลเมืองลพบุรี วันที่ 5 พฤศจิกายน 2549
- 13.18 รางวัลชนะเลิศ การประกวดสิ่งประดิษฐ์ ประเภทผลิตภัณฑ์สำเร็จรูป “ดินสอพองสมุนไพรหอม” ประจำปี 2549 จัดโดยอาชีวศึกษาจังหวัดลพบุรี วันที่ 6 พฤศจิกายน 2549
- 13.19 รางวัลชมเชย การประกวดสิ่งประดิษฐ์ ประเภทผลิตภัณฑ์สำเร็จรูป “ดินสอพองสมุนไพรหอม” ระดับภาค ประจำปี 2549 เมืองทองธานี กรุงเทพมหานคร
- 13.20 รางวัลชนะเลิศ การประกวดสิ่งประดิษฐ์ ประเภทสิ่งประดิษฐ์เพื่อเพิ่มประสิทธิภาพใช้พลังงาน “รถจักรยานยนต์ไฟฟ้า” ระดับจังหวัด ประจำปี 2549 วิทยาลัยเทคนิคลพบุรี อำเภอเมือง จังหวัดลพบุรี วันที่ 6 พฤศจิกายน 2549
- 13.21 รางวัลชมเชย การประกวดสิ่งประดิษฐ์ ประเภทสิ่งประดิษฐ์เพื่อเพิ่มประสิทธิภาพใช้พลังงาน “รถจักรยานยนต์ไฟฟ้า” ระดับภาค ประจำปี 2549 เมืองทองธานี กรุงเทพมหานคร
- 13.22 รางวัลชนะเลิศ การประกวดโครงงานวิทยาศาสตร์ “รถจักรยานไฟฟ้า” ระดับอาชีวศึกษาจังหวัดลพบุรี ประจำปี 2549
- 13.23 รางวัลชมเชย การประกวดโครงงานวิทยาศาสตร์ “รถจักรยานไฟฟ้า” ระดับภาค ประจำปี 2549
- 13.24 รางวัลชนะเลิศ การประกวดกองเชียร์ งานกีฬาคูราชีวะลพบุรี ครั้งที่ 2 จัดโดยอาชีวศึกษาจังหวัดลพบุรี วันที่ 19 มีนาคม 2550
- 13.25 รางวัลรองชนะเลิศ อันดับ 1 การประกวดการแสดง งานกีฬาคูราชีวะลพบุรี ครั้งที่ 2 จัดโดยอาชีวศึกษาจังหวัดลพบุรี วันที่ 19 มีนาคม 2550
- 13.26 รางวัลรองชนะเลิศ อันดับ 1 การประกวดโครงงานวิทยาศาสตร์อาชีวศึกษา เอส-โซ่ ผลงาน “ไม้เท้าคนพิการทางสายตาระบบเซ็นเซอร์แสง” ระดับอาชีวศึกษาจังหวัดลพบุรี วันที่ 27 มิถุนายน 2551
- 13.27 รางวัลชนะเลิศ การประกวดโครงงานวิทยาศาสตร์อาชีวศึกษา เอส-โซ่ ผลงาน “น้ำยาทำความสะอาดและขัดเงาปลอดภัย” ระดับอาชีวศึกษาจังหวัด วันที่ 27 มิถุนายน 2551
- 13.28 รางวัลชนะเลิศ การประกวดโครงงานวิทยาศาสตร์อาชีวศึกษา เอส-โซ่ ผลงาน “อุปกรณ์ตรวจสอบไฟฟ้ากระแสสลับโดยอาศัยการเหนี่ยวนำ” ระดับอาชีวศึกษาจังหวัด วันที่ 27 มิถุนายน 2551

- 13.29 รางวัลชมเชย การประกวดโครงการงานวิทยาศาสตร์อาชีวศึกษา เอส-โซ่ ผลงาน “ไม้เท้าคนพิการทางสายตาระบบเซ็นเซอร์แสง” ระดับภาคกลาง วันที่ 21-22 กรกฎาคม 2551
- 13.30 รางวัลชมเชย การประกวดโครงการงานวิทยาศาสตร์ ผลงาน “น้ำยาทำความสะอาดและขัดเงาปลอดสารเคมี” ระดับภาคกลาง วันที่ 21-22 กรกฎาคม 2551
- 13.31 รางวัลชมเชย การประกวดโครงการงานวิทยาศาสตร์อาชีวศึกษา เอส-โซ่ ผลงาน “อุปกรณ์ตรวจสอบไฟฟ้ากระแสสลับ โดยอาศัยการเหนี่ยวนำ” ระดับภาคกลาง วันที่ 21-22 กรกฎาคม 2551
- 13.32 รางวัลรองชนะเลิศ อันดับ 2 การจัดนิทรรศการการประชุมคณะกรรมการร่วมสาทรณภัย ผลงาน “สบู่ล้างล้างมือสมุนไพร” วันที่ 28-29 ตุลาคม 2551
- 13.33 รางวัลชมเชย การประกวดสิ่งประดิษฐ์ ผลงาน “รถสามล้อผู้ป่วยไฟฟ้า” ระดับอาชีวศึกษาจังหวัด วันที่ 18-21 พฤศจิกายน 2551
- 13.34 รางวัลชมเชย การประกวดสิ่งประดิษฐ์ ผลงาน “เครื่องหั่นตะไคร้ไฟฟ้า” ระดับอาชีวศึกษาจังหวัด วันที่ 18-21 พฤศจิกายน 2551
- 13.35 รางวัลชนะเลิศ การประกวดสิ่งประดิษฐ์ ผลงาน “ครีมขัดเครื่องเงิน” ระดับอาชีวศึกษาจังหวัด วันที่ 18-21 พฤศจิกายน 2551
- 13.36 รางวัลชมเชย การประกวดสิ่งประดิษฐ์ ผลงาน “เครื่องยนต์เล็กดีเซลใช้เชื้อเพลิงแก๊ส LPG” ระดับอาชีวศึกษาจังหวัด วันที่ 18-21 พฤศจิกายน 2551
- 13.37 รางวัลชมเชย การแข่งขันสอন্দ้าประหยัดเชื้อเพลิง ระดับภูมิภาค วันที่ 22-23 พฤศจิกายน 2551
- 13.38 รางวัลชนะเลิศ การแข่งขันกีฬาครุอาชีวะ ครั้งที่ 3 ประเภทกองเชียร์ วันที่ 13 มกราคม 2552
- 13.39 รางวัลชนะเลิศ การแข่งขันกีฬาครุอาชีวะ ครั้งที่ 3 ประเภทการแสดงบนเวที วันที่ 13 มกราคม 2552
- 13.40 รางวัลชมเชย การแข่งขันรอบคัดเลือกหุ่นยนต์อาชีวศึกษา ผลงาน “หุ่นยนต์อาชีวศึกษา ABU” วันที่ 18-24 มกราคม 2552
- 13.41 รางวัลชมเชย การประกวดสิ่งประดิษฐ์ ผลงาน “ครีมขัดเครื่องเงิน” อาชีวศึกษาระดับชาติ วันที่ 6-8 กุมภาพันธ์ 2552
- 13.42 รางวัลชมเชย การแข่งขันสอন্দ้าประหยัดเชื้อเพลิง ผลงาน “สอন্দ้าประหยัดน้ำมันเชื้อเพลิง” ระดับประเทศ วันที่ 7-8 กุมภาพันธ์ 2552
- 13.43 รางวัลชนะเลิศ การแข่งขันกีฬาอาชีวะระดับ อศจ. จังหวัดลพบุรีประเภทแฮนด์บอล (หญิง), ฟุตซอล (ชาย), มวยสากล (ชาย,หญิง), มวยไทยสากล (ชาย,หญิง), วิ่ง 4 X 100 เมตร (ชาย), กระโดดไกล (ชาย,หญิง), ขว้างจักร (หญิง) วันที่ 28 ก.ย. - 1 ต.ค. 52

- 13.44 รางวัลชนะเลิศ การแข่งขันกีฬาอาชีพระดับภาคกลาง ครั้งที่ 8 “ลพบุรีเกมส์”
- 13.45 รางวัลชนะเลิศ การแข่งขันกีฬาครุอาชีวะ ครั้งที่ 4 ประเภทกองเชียร์ วันที่ 18 ธันวาคม 2552
- 13.46 รางวัลชนะเลิศ การแข่งขันกีฬาอาชีพะภาคกลาง ครั้งที่ 8 “ลพบุรีเกมส์” ระดับภาค ประเภทกระโดดไกล (ชาย) วันที่ 26 ตุลาคม - 1 พฤศจิกายน 2552
- 13.47 รางวัลชนะเลิศ การแข่งขันกีฬาอาชีพะภาคกลาง ครั้งที่ 8 “ลพบุรีเกมส์” ระดับภาค ประเภทกระโดดไกล (หญิง) วันที่ 26 ตุลาคม - 1 พฤศจิกายน 2552
- 13.48 รางวัลรองชนะเลิศ อันดับ 1 การแข่งขันกีฬาอาชีพะภาคกลาง ครั้งที่ 8 “ลพบุรีเกมส์” ระดับภาค ประเภทแฮนด์บอล วันที่ 26 ตุลาคม - 1 พฤศจิกายน 2552
- 13.49 รางวัลรองชนะเลิศ อันดับ 1 การแข่งขันกีฬาอาชีพะภาคกลาง ครั้งที่ 8 “ลพบุรีเกมส์” ระดับภาค ประเภทขว้างจักร วันที่ 26 ตุลาคม - 1 พฤศจิกายน 2552
- 13.50 รางวัลรองชนะเลิศ อันดับ 1 การแข่งขันกีฬาอาชีพะภาคกลาง ครั้งที่ 8 “ลพบุรีเกมส์” ระดับภาค ประเภทมวยสากล รุ่น 42 กิโลกรัม (หญิง) วันที่ 26 ตุลาคม - 1 พฤศจิกายน 2552
- 13.51 รางวัลรองชนะเลิศ อันดับ 1 การแข่งขันกีฬาอาชีพะภาคกลาง ครั้งที่ 8 “ลพบุรีเกมส์” ระดับภาค ประเภทวิ่ง 4 X 100 เมตร วันที่ 26 ตุลาคม - 1 พฤศจิกายน 2552
- 13.52 รางวัลรองชนะเลิศ อันดับ 2 การแข่งขันกีฬาอาชีพะภาคกลาง ครั้งที่ 8 “ลพบุรีเกมส์” ระดับภาค ประเภทมวยสากล รุ่น 60 กิโลกรัม (ชาย) วันที่ 26 ตุลาคม - 1 พฤศจิกายน 2552
- 13.53 รางวัลรองชนะเลิศ อันดับ 2 การแข่งขันกีฬาอาชีพะภาคกลาง ครั้งที่ 8 “ลพบุรีเกมส์” ระดับภาค ประเภทมวยไทย รุ่น 60 กิโลกรัม (ชาย) วันที่ 26 ตุลาคม - 1 พฤศจิกายน 2552
- 13.54 รางวัลรองชนะเลิศ อันดับ 2 การแข่งขันกีฬาอาชีพะภาคกลาง ครั้งที่ 8 “ลพบุรีเกมส์” ระดับภาค ประเภทวิ่ง 400 เมตร วันที่ 26 ตุลาคม - 1 พฤศจิกายน 2552
- 13.55 รางวัลรองชนะเลิศ อันดับ 2 การแข่งขันอาชีพะระดับชาติ ครั้งที่ 6 “ภูเก็ตเกมส์” ประเภทกระโดดไกล (หญิง) วันที่ 29 พฤศจิกายน - 8 ธันวาคม 2552
- 13.56 รางวัลชมเชย การประกวดโครงการวิทยาศาสตร์อาชีวศึกษา เอส-โซ่ ระดับภาคกลาง ผลงาน “เครื่องฉายโปรเจกเตอร์อเนกประสงค์” วันที่ 15-17 กรกฎาคม 2552 ณ วิทยาลัยอาชีวศึกษาพระนครศรีอยุธยา
- 13.57 รางวัลชมเชย การประกวดโครงการวิทยาศาสตร์อาชีวศึกษา เอส-โซ่ ระดับภาคกลาง ผลงาน “เครื่องเป่าลมร้อยอัดโนมตี” วันที่ 15-17 กรกฎาคม 2552 ณ วิทยาลัยอาชีวศึกษาพระนครศรีอยุธยา
- 13.58 รางวัลชมเชย การประกวดโครงการวิทยาศาสตร์อาชีวศึกษา เอส-โซ่ ระดับภาคกลาง ผลงาน “เครื่องยนต์ดีเซลเล็กใช้เชื้อเพลิงแก๊ส LPG” วันที่ 15-17 กรกฎาคม 2552 ณ วิทยาลัยอาชีวศึกษาพระนครศรีอยุธยา

- 13.59 รางวัลชมเชย การประกวดโครงการงานวิทยาศาสตร์อาชีวศึกษา เอส-โซ่ ระดับภาคกลาง ผลงาน “ชุดจำลองการควบคุมมอเตอร์ไฟฟ้ากระแสตรงด้วย PLC” วันที่ 15-17 กรกฎาคม 2552 ณ วิทยาลัยอาชีวศึกษาพระนครศรีอยุธยา
- 13.60 รางวัลชมเชย การประกวดสิ่งประดิษฐ์ของคนรุ่นใหม่ ระดับภาคกลาง ผลงาน “ชุดชำระล้างโถปัสสาวะอัตโนมัติ” วันที่ 12-13 มกราคม 2553 ณ วิทยาลัยเทคนิคพระนครศรีอยุธยา
- 13.61 รางวัลชมเชย การประกวดสิ่งประดิษฐ์ของคนรุ่นใหม่ ระดับภาคกลาง ผลงาน “เครื่องเป่าลมร้อนอัตโนมัติ” วันที่ 12-13 มกราคม 2553 ณ วิทยาลัยเทคนิคพระนครศรีอยุธยา
- 13.62 รางวัลชมเชย การประกวดสิ่งประดิษฐ์ของคนรุ่นใหม่ ระดับภาคกลาง ผลงาน “เตาย่างหมูไฟฟ้า” วันที่ 12-13 มกราคม 2553 ณ วิทยาลัยเทคนิคพระนครศรีอยุธยา
- 13.63 รางวัลรองชนะเลิศอันดับ 4 การประกวดสิ่งประดิษฐ์ของคนรุ่นใหม่ ระดับภาคกลาง ผลงาน “สมุนไพรหอมคูดกลั่น “วันที่ 12-13 มกราคม 2553 ณ อยุธาปาร์ก จ.พระนครศรีอยุธยา
- 13.64 รางวัลชมเชย การประกวดสิ่งประดิษฐ์ของคนรุ่นใหม่ ระดับภาคกลาง ผลงาน “เครื่องยนต์ดีเซลเล็กใช้เชื้อเพลิงแก๊ส LPG” วันที่ 12-13 มกราคม 2553 ณ วิทยาลัยเทคนิคพระนครศรีอยุธยา
- 13.65 รางวัลชมเชย การประกวดสิ่งประดิษฐ์ของคนรุ่นใหม่ ระดับภาคกลาง ผลงาน “เครื่องผลิตน้ำมันไบโอดีเซล” วันที่ 12-13 มกราคม 2553 ณ วิทยาลัยเทคนิคพระนครศรีอยุธยา
- 13.66 รางวัลชมเชย การประกวดสิ่งประดิษฐ์ของคนรุ่นใหม่ ระดับภาคกลาง ผลงาน “เครื่องเผาข้าวหลามไฟฟ้า” วันที่ 12-13 มกราคม 2553 ณ วิทยาลัยเทคนิคพระนครศรีอยุธยา
- 13.67 รางวัลชมเชย การประกวดสิ่งประดิษฐ์ของคนรุ่นใหม่ ระดับภาคกลาง ผลงาน “เครื่องขอดเกล็ดปลาอัตโนมัติ” วันที่ 12-13 มกราคม 2553 ณ วิทยาลัยเทคนิคพระนครศรีอยุธยา
- 13.68 รางวัลชมเชย การประกวดสิ่งประดิษฐ์ของคนรุ่นใหม่ ระดับภาคกลาง ผลงาน “การประดิษฐ์ภาพจากเครื่องพิมพ์ดีด” วันที่ 12-13 มกราคม 2553 ณ อยุธาปาร์ก จ.พระนครศรีอยุธยา
- 13.69 รางวัลชมเชย การประกวดสิ่งประดิษฐ์ของคนรุ่นใหม่ ระดับชาติ ผลงาน “สมุนไพรหอมคูดกลั่น” วันที่ 23-28 มกราคม 2553 ณ เดอะมอลล์บางกะปิ กรุงเทพฯ
- 13.70 รางวัลชมเชย การแข่งขันรอบคัดเลือกหุ่นยนต์อาชีวศึกษา ผลงาน “หุ่นยนต์อาชีวศึกษา ABU” วันที่ 21-25 มกราคม 2553 ณ สนามกีฬาจังหวัดเชียงราย

สรุปผลการปฏิบัติงาน ประจำปีงบประมาณ 2553

ด้านนักเรียน นักศึกษา

1. จำนวนนักเรียนนักศึกษา

วิทยาลัยฯ จัดทำแผนการรับนักเรียน นักศึกษา ประจำปีงบประมาณ 2553 ดังนี้

หลักสูตรประกาศนียบัตรวิชาชีพ	จำนวน	200	คน
หลักสูตรประกาศนียบัตรวิชาชีพชั้นสูง (ปวส.) เทียบโอนประสบการณ์	จำนวน	100	คน
หลักสูตรวิชาชีพระยะสั้น	จำนวน	1,700	คน
หลักสูตรเสริมวิชาชีพ (แกนมัธยม)	จำนวน	400	คน
หลักสูตรประกาศนียบัตรวิชาชีพ (ปวช.) ในโรงเรียนมัธยม (คู่ขนาน)	จำนวน	80	คน
หลักสูตรพิเศษ			
- โครงการฝึกอบรมอาชีพ (สอน 108 อาชีพ)	จำนวน	2,000	คน
รวมทั้งสิ้น		จำนวน 4,480	คน

ตารางที่ 1: เปรียบเทียบจำนวนนักศึกษาที่รับได้จริงเปรียบเทียบกับแผนการรับนักเรียนนักศึกษา ประจำปี 2553

หลักสูตรที่เปิดสอน	แผนการรับ (คน)	รับได้จริง (คน)	ร้อยละ
1. หลักสูตรประกาศนียบัตรวิชาชีพ (ปวช.)	200	129	64.50
2. หลักสูตรประกาศนียบัตรวิชาชีพชั้นสูง (ปวส.) เทียบโอนประสบการณ์	100	50	50.00
3. หลักสูตรประกาศนียบัตรวิชาชีพ (ปวช.) ในโรงเรียนมัธยม (คู่ขนาน)	80	60	75.00
3. หลักสูตรวิชาชีพระยะสั้น	1,700	1,629	96.00
4. หลักสูตรเสริมวิชาชีพ (แกนมัธยม)	400	220	55.00
5. หลักสูตรพิเศษ	2,000	1,950	97.50
- โครงการฝึกอบรมสอน 108 อาชีพ			
รวม	4,480	4,038	87.60

จากผลการรับนักเรียนนักศึกษาใหม่ ประจำปีงบประมาณ 2553 วิทยาลัยฯ ได้กำหนดแผนการรับจำนวน 4,483 คน สามารถรับได้จริง จำนวน 4,283 คน คิดเป็นร้อยละ 95.56

2. ผลสัมฤทธิ์ของนักศึกษาตามตัวบ่งชี้

ผลสัมฤทธิ์เชิงปริมาณ :

จำนวนนักเรียนนักศึกษาของวิทยาลัยฯ ทุกระดับชั้นจำแนกตามโครงสร้างหลักสูตร ดังนี้

2.1 หลักสูตรประกาศนียบัตรวิชาชีพ (ปวช.)	แผนการรับ	จำนวน 426 คน
	รับได้จริง	จำนวน 318 คน
	คิดเป็นร้อยละ	74.64
2.2 หลักสูตรประกาศนียบัตรวิชาชีพชั้นสูง (ปวส.)	แผนการรับ	จำนวน 100 คน
	รับได้จริง	จำนวน 50 คน
	คิดเป็นร้อยละ	50.00
2.3 หลักสูตรประกาศนียบัตรวิชาชีพ (ปวช.) ในโรงเรียนมัธยม (คู่ขนาน)	แผนการรับ	จำนวน 80 คน
	รับได้จริง	จำนวน 60 คน
	คิดเป็นร้อยละ	75.00
2.3 หลักสูตรวิชาชีพระยะสั้น	แผนการรับ	จำนวน 1,700 คน
	รับได้จริง	จำนวน 1,629 คน
	คิดเป็นร้อยละ	96.00
2.4 หลักสูตรเสริมวิชาชีพ (แกนมัธยม)	แผนการรับ	จำนวน 400 คน
	รับได้จริง	จำนวน 220 คน
	คิดเป็นร้อยละ	56.00
2.5 หลักสูตรพิเศษ		
- โครงการฝึกอบรมอาชีพ (สอน 108 อาชีพ)	แผนการรับ	จำนวน 2,000 คน
	รับได้จริง	จำนวน 1,950 คน
	คิดเป็นร้อยละ	97.50

ตารางที่ 2 : เปรียบเทียบจำนวนนักเรียนนักศึกษาตามหลักสูตรที่เปิดสอนทุกแผนกทุกระดับชั้นแผนการรับ
ที่รับได้จริง ประจำปีงบประมาณ 2553

หลักสูตรที่เปิดสอน	แผนการรับ (คน)	รับได้จริง (คน)	ร้อยละ
1. หลักสูตรประกาศนียบัตรวิชาชีพ (ปวช.)	426	318	75.00
2. หลักสูตรประกาศนียบัตรวิชาชีพชั้นสูง (ปวส.) เทียบโอนประสบการณ์	100	50	50.00
3. หลักสูตรประกาศนียบัตรวิชาชีพ (ปวช.) ในโรงเรียนมัธยม (คู่ขนาน)	80	60	75.00
4. หลักสูตรวิชาชีพระยะสั้น	1,700	1,629	96.00
5. หลักสูตรเสริมวิชาชีพ (แกนมัธยม)	400	220	55.00
6. หลักสูตรพิเศษ - โครงการฝึกอบรมอาชีพ (สอน 108 อาชีพ)	2,000	1,950	97.50
รวม	4,706	4,227	74.75

จากภาพรวมแสดงจำนวนนักเรียนนักศึกษาทุกหลักสูตรที่เปิดสอนทุกแผนกทุกระดับชั้น แผนการรับ
จำนวน 4,706 คน รับได้จริง จำนวน 4,227 คน คิดเป็นร้อยละ 74.75

ผลสัมฤทธิ์เชิงคุณภาพ

- คะแนนเฉลี่ยสะสม ของนักศึกษาที่สำเร็จการศึกษา ประจำปีการศึกษา 2552 ดังนี้ หลักสูตร
ประกาศนียบัตรวิชาชีพ (ปวช.) จำนวนนักศึกษาแรกเข้า จำนวน 99 คน ผู้สำเร็จการศึกษา จำนวน 69 คน
คิดเป็นร้อยละ 69.69 อยู่ในเกณฑ์ ดี

- จำนวนผู้สำเร็จการศึกษาและมีงานทำ จากผู้สำเร็จการศึกษา จำนวน 64 คน ดังนี้

หลักสูตรประกาศนียบัตรวิชาชีพ (ปวช.)

- ศึกษาต่อ จำนวน 37 คน คิดเป็นร้อยละ 53.62
- มีงานทำ จำนวน 32 คน คิดเป็นร้อยละ 46.37
- ที่ว่างงาน จำนวน - คน คิดเป็นร้อยละ -
- ศึกษาต่อและมีงานทำ จำนวน 69 คน คิดเป็นร้อยละ 100 อยู่ในเกณฑ์ ดี

- สถานประกอบการ/หน่วยงานที่รับผู้สำเร็จการศึกษาเข้าทำงานมีความพึงพอใจจำนวน 16 แห่ง คิดเป็นค่าเฉลี่ย เท่ากับ 4.02 อยู่ในเกณฑ์ ดี
- ผู้สำเร็จการศึกษาผ่านการประเมินมาตรฐานวิชาชีพ (Competency Profile) ในสาขาวิชาที่เรียนตามเกณฑ์การประเมินมาตรฐานวิชาชีพ ประจำปีการศึกษา 2552 ทดสอบมาตรฐานวิชาชีพจำนวน 84 คน ผ่านเกณฑ์การประเมิน จำนวน 78 คน คิดเป็นร้อยละ 92.85 อยู่ในเกณฑ์ ดี

สรุปผลการปฏิบัติงาน ประจำปีงบประมาณ 2553

ข้อมูลด้านผลผลิต

ตารางที่ 3 สรุปจำนวนนักเรียนนักศึกษาหลักสูตรประกาศนียบัตรวิชาชีพ (ปวช.) ทุกแผนกทุกระดับชั้น ประจำปีงบประมาณ 2553

สาขาวิชา/สาขางาน	ภาคเรียนที่ 2/2552			รวม	ภาคเรียนที่ 1/2553			รวม
	ปี 1	ปี 2	ปี 3		ปี 1	ปี 2	ปี 3	
สาขาวิชาช่างยนต์								
- สาขางานยานยนต์	76	35	51	162	65	46	34	145
สาขาวิชาช่างไฟฟ้าและอิเล็กทรอนิกส์								
- สาขางานช่างไฟฟ้ากำลัง	27	13	13	53	23	15	22	60
- สาขางานช่างอิเล็กทรอนิกส์	24	13	22	59	24	18	14	56
สาขาวิชาพาณิชยกรรม								
- สาขางานการบัญชี	20	25	13	58	17	17	23	57
รวม	147	86	99	332	129	96	93	318

ตารางที่ 4 สรุปจำนวนนักเรียนนักศึกษาหลักสูตรประกาศนียบัตรวิชาชีพชั้นสูง (ปวส.) ระบบเทียบโอน ประสบการณ์ทุกแผนกทุกระดับชั้น ประจำปีงบประมาณ 2553

สาขาวิชา/สาขางาน	ภาคเรียนที่ 2/2552		รวม	ภาคเรียนที่ 1/2553		รวม
	ปี 1	ปี 2		ปี 1	ปี 2	
สาขาวิชาเครื่องกล						
- สาขางานเทคนิคยานยนต์	-	-	-	-	-	-
สาขาวิชาช่างไฟฟ้ากำลัง						
- สาขางานเครื่องกลไฟฟ้า	-	19	19	-	16	16
สาขาวิชาช่างอิเล็กทรอนิกส์						
- สาขางานเทคนิคคอมพิวเตอร์	13	9	22	-	13	13
สาขาวิชาการจัดการทรัพยากรมนุษย์						
สาขางานการจัดการทรัพยากรมนุษย์	22	25	47	-	21	21
รวม	35	53	88	-	50	50

ตารางที่ 5 สรุปรายชื่อนักเรียนนักศึกษาหลักสูตรประกาศนียบัตรวิชาชีพ (ปวช.) ในโรงเรียนมัธยม (คู่ขนาน) ประจำปีงบประมาณ 2553

สาขาวิชา/สาขางาน	ภาคเรียนที่ 2/2552			รวม	ภาคเรียนที่ 1/2553			รวม
	ปี 1	ปี 2	ปี 3		ปี 1	ปี 2	ปี 3	
สาขาวิชาช่างยนต์								
- สาขางานยานยนต์	15	9	6	30	-	11	8	19
สาขาวิชาพาณิชยกรรม								
- สาขางานการบัญชี	39	11	27	77	-	30	11	41
รวม	54	20	33	107	-	41	19	60

ตารางที่ 6 สรุปรายชื่อนักเรียนนักศึกษาหลักสูตรวิชาชีพพระยะสั้นตามจำนวนรุ่นที่เปิดสอน ประจำปีงบประมาณ 2553

สาขาวิชา	ภาคเรียนที่ 2/2552		รวม	ภาคเรียนที่ 1/2553		รวม
	รุ่นที่ 60	รุ่นที่ 61		รุ่นที่ 62	รุ่นที่ 63	
ประเภทวิชาช่างอุตสาหกรรม						
- สาขาวิชาช่างยนต์	17	51	68	73	80	153
- สาขาวิชาช่างไฟฟ้ากำลัง	60	61	121	75	70	145
- สาขาวิชาช่างอิเล็กทรอนิกส์	22	17	39	13	53	66
- สาขาวิชาเทคนิคพื้นฐาน	-	-	-	-	-	-
ประเภทวิชาพาณิชยกรรม						
- สาขาวิชาคอมพิวเตอร์	42	44	86	80	82	162
- สาขาวิชาเลขานุการ	-	-	-	-	-	-
ประเภทวิชาคหกรรม						
- สาขาวิชาอาหารและโภชนาการ	92	46	138	48	34	82
- สาขาวิชาผ้าและเครื่องแต่งกาย	40	43	83	42	50	92
- สาขาวิชาศิลปประดิษฐ์	60	61	121	20	18	38
- สาขาวิชาเสริมสวย	53	66	119	55	61	116
รวม	386	389	775	406	448	854

ตารางที่ 7 สรุปจำนวนนักเรียนนักศึกษาหลักสูตรเสริมวิชาชีพ (แกนมัธยม) ตามที่เปิดสอนประจำปีงบประมาณ 2553

รายวิชา	ภาคเรียนที่ 2/2552	ภาคเรียนที่ 1/2553	รวม
1. ประดิษฐ์ของชำร่วยๆ	30	53	83
2. เทียนเจล	-	-	-
3. ซอยผม-ตัดผม	-	-	-
4. ซ่อมเครื่องใช้ไฟฟ้า	25	-	25
5. งานเครื่องยนต์เล็ก	-	-	-
6. งานจักรยานยนต์	-	-	-
7. ดอกไม้ประดิษฐ์	-	-	-
8. คอมพิวเตอร์เพื่องานอาชีพ	30	32	62
9. การตรวจสอบอุปกรณ์และเครื่องใช้ไฟฟ้าภายในบ้าน	-	25	25
รวม	85	110	195

ตารางที่ 8 สรุปจำนวนนักเรียนนักศึกษาหลักสูตรพิเศษตามที่เปิดสอนประจำปีงบประมาณ 2553

รายวิชา	ภาคเรียนที่ 2/2552	ภาคเรียนที่ 1/2553	รวม
โครงการฝึกอบรมอาชีพ (108 อาชีพ)			
- กิจกรรมสอน 108 อาชีพ	600	1,350	1,950
รวม	600	1,350	1,950

ตารางที่ 9 เปรียบเทียบจำนวนนักศึกษาแรกเข้ากับผู้สำเร็จการศึกษาหลักสูตรประกาศนียบัตรวิชาชีพ (ปวช.) ปีการศึกษา 2552 ประจำปีงบประมาณ 2553

ที่	สาขาวิชา	จำนวนนักศึกษาแรกเข้า (คน)	จำนวนผู้สำเร็จการศึกษา (คน)	ร้อยละของผู้สำเร็จการศึกษา
1	ช่างยนต์	51	37	72.54
2	ช่างไฟฟ้ากำลัง	13	2	15.38
3	ช่างอิเล็กทรอนิกส์	22	18	81.81
5	พณิชยการ	13	12	92.30
	รวม	99	69	69.69

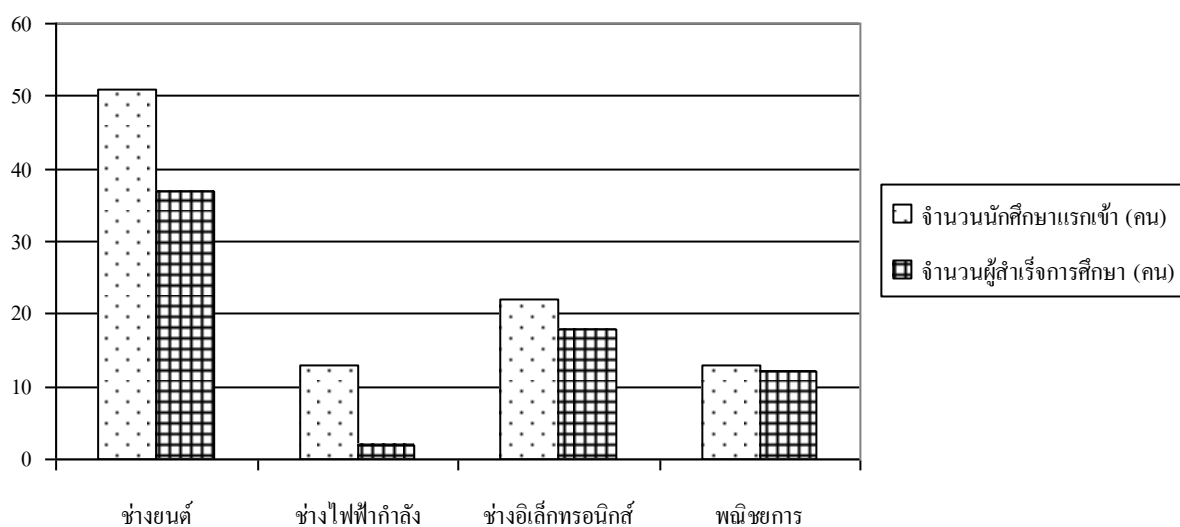

แผนภูมิ เปรียบเทียบจำนวนนักศึกษาแรกเข้ากับผู้สำเร็จการศึกษา

ตารางที่ 10

เปรียบเทียบจำนวนนักศึกษาแรกเข้ากับผู้สำเร็จการศึกษาหลักสูตรวิชาชีพระยะสั้น ประจำปี
งบประมาณ 2553

ที่-	สาขาวิชา	ภาคเรียนที่ 2/2552			ภาคเรียนที่ 1/2553			รวม		
		นักศึกษาแรกเข้า	ผู้สำเร็จการศึกษา	คิดเป็นร้อยละ	นักศึกษาแรกเข้า	ผู้สำเร็จการศึกษา	คิดเป็นร้อยละ	นักศึกษาแรกเข้า	ผู้สำเร็จการศึกษา	คิดเป็นร้อยละ
1	ช่างยนต์	68	42	61.00	153	144	94.11	221	186	84.16
2	ช่างไฟฟ้ากำลัง	121	78	64.00	145	87	60.00	266	165	62.00
3	ช่างอิเล็กทรอนิกส์	39	23	58.97	66	58	87.87	105	81	77.14
4	เทคนิคพื้นฐาน	-	-	-	-	-	-	-	-	-
5	คอมพิวเตอร์	86	60	69.00	162	131	80.86	248	191	77.01
6	เลขานุการ	-	-	-	-	-	-	-	-	-
7	อาหารและโภชนาการ	138	85	61.59	82	56	68.29	220	141	64.09
8	ผ้าและเครื่องแต่งกาย	83	43	51.80	92	59	64.13	175	102	58.28
9	ศิลปประดิษฐ์	121	73	60.33	38	18	47.36	159	91	57.23
10	เสริมสวย	119	71	59.66	116	76	65.51	235	147	62.55
	รวม	775	475	61.29	854	629	73.65	1,629	1,104	67.77

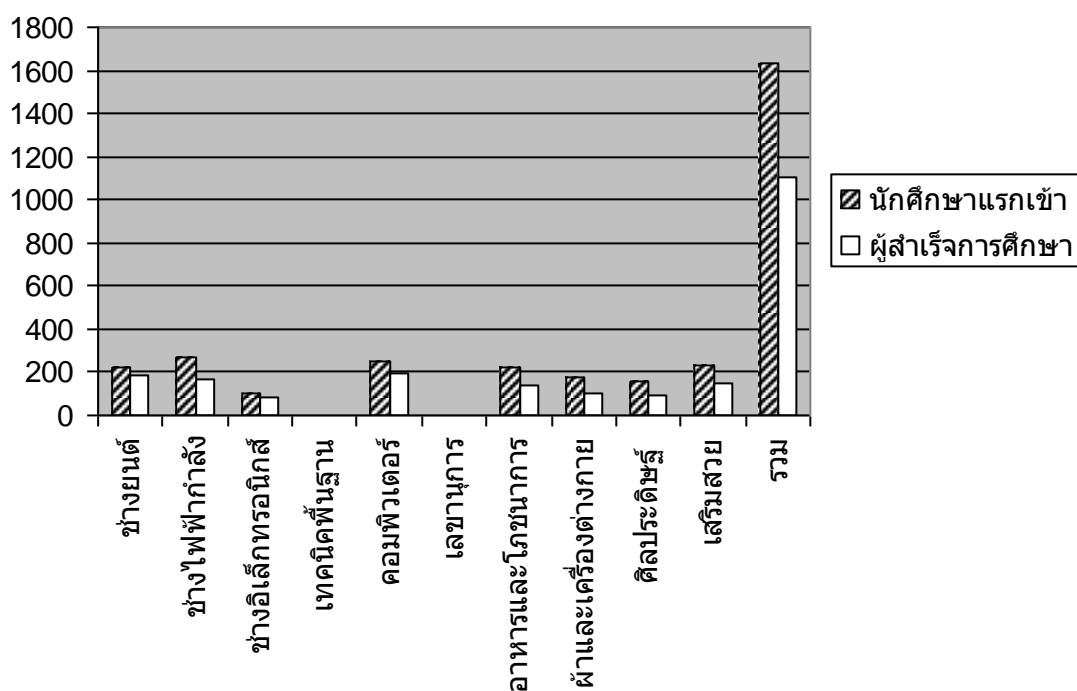

แผนภูมิ เปรียบเทียบจำนวนนักศึกษาแรกเข้ากับผู้สำเร็จการศึกษา

ตารางที่ 11 เปรียบเทียบจำนวนนักศึกษาแรกเข้ากับผู้สำเร็จการศึกษาหลักสูตรเสริมวิชาชีพ (แกนมัธยม) ประจำปีงบประมาณ 2553

ที่-	รายวิชา	ภาคเรียนที่ 2/2552			ภาคเรียนที่ 1/2553			รวม		
		นักศึกษาแรกเข้า	ผู้สำเร็จการศึกษา	คิดเป็นร้อยละ	นักศึกษาแรกเข้า	ผู้สำเร็จการศึกษา	คิดเป็นร้อยละ	นักศึกษาแรกเข้า	ผู้สำเร็จการศึกษา	คิดเป็นร้อยละ
1	ประดิษฐ์ของชำร่วยๆ	30	30	100	53	53	100	83	83	100
2	เทียนเจล	-	-	-	-	-	-	-	-	-
3	ชอยम्म-ตัดम्म	-	-	-	-	-	-	-	-	-
4	ซ่อมเครื่องใช้ไฟฟ้า	25	25	100	-	-	-	25	25	100
5	งานเครื่องยนต์เล็ก	-	-	-	-	-	-	-	-	-
6	งานจักรยานยนต์	-	-	-	-	-	-	-	-	-
7	ดอกไม้ประดิษฐ์	-	-	-	-	-	-	-	-	-
8	คอมพิวเตอร์เพื่องานอาชีพ	30	30	100	32	32	100	52	52	100
9	การตรวจซ่อมอุปกรณ์และเครื่องใช้ไฟฟ้าภายในบ้าน	-	-	-	50	50	100	50	50	100
	รวม	85	85	100	135	135	100	210	210	100

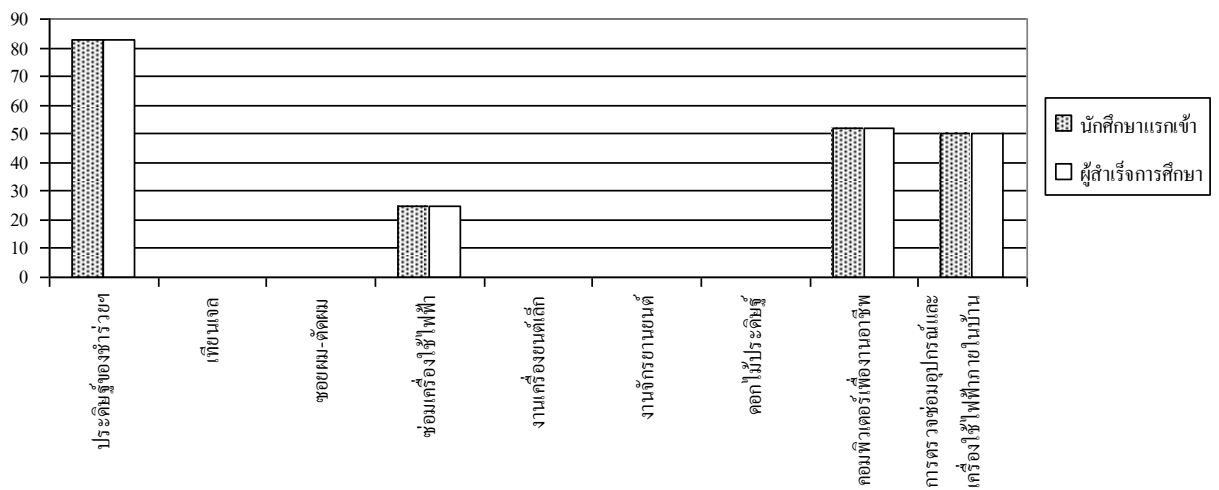

แผนภูมิ เปรียบเทียบจำนวนนักศึกษาแรกเข้ากับผู้สำเร็จการศึกษา

ตารางที่ 12 ผลสัมฤทธิ์ทางการเรียนตามเกณฑ์การประเมินมาตรฐานวิชาชีพ (Competency Profile) ในสาขาวิชาที่เรียน ปีการศึกษา 2552 ประจำปีงบประมาณ 2553

ที่	สาขาวิชา	จำนวนผู้สำเร็จการศึกษา	ผ่านการประเมินมาตรฐานวิชาชีพ	ไม่ผ่านการประเมินมาตรฐานวิชาชีพ	ร้อยละของผู้ผ่านการประเมินมาตรฐานวิชาชีพ
1	ช่างยนต์	46	40	6	86.96
2	ช่างไฟฟ้ากำลัง	7	7	-	100
3	ช่างอิเล็กทรอนิกส์	19	19	-	100
4	พลศึกษา	12	12	-	100
	รวม	84	78	6	92.86

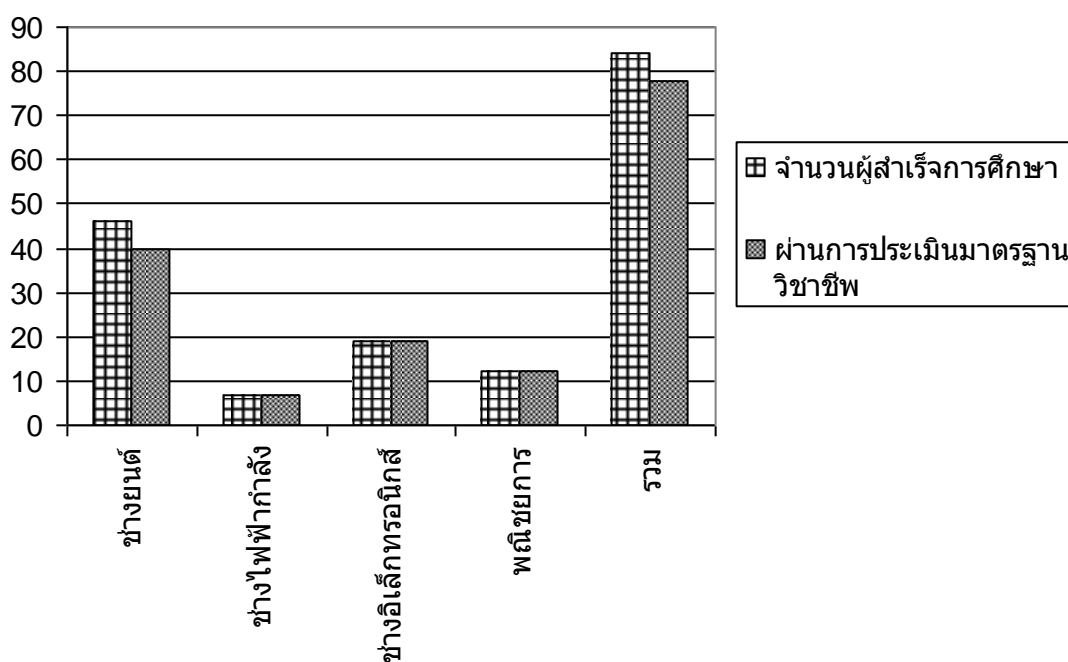

แผนภูมิ ผลสัมฤทธิ์ทางการเรียนตามเกณฑ์การประเมินมาตรฐานวิชาชีพ

รายงานผลการปฏิบัติงาน ประจำปีงบประมาณ 2553
ด้านอัตรากำลัง

ด้านอัตรากำลัง วิทยาลัยฯ มีอัตรากำลัง 50 คน รายละเอียดดังต่อไปนี้

- ผู้บริหาร	จำนวน	3	คน
- ข้าราชการครู	จำนวน	11	คน
- พนักงานราชการ	จำนวน	2	คน
- ลูกจ้างประจำ	จำนวน	8	คน
- ครูจ้างสอน	จำนวน	16	คน
- ลูกจ้างชั่วคราว	จำนวน	10	คน
รวม	จำนวน	50	คน

ผลสัมฤทธิ์ตามตัวบ่งชี้

ครูผู้สอนที่เป็นครูประจำวิชาของหลักสูตรประกาศนียบัตรวิชาชีพ (ปวช.) เมื่อเปรียบเทียบอัตราส่วนกับนักเรียนนักศึกษา พบว่า กรณีพิจารณาข้าราชการครูที่เป็นครูประจำวิชา จำนวน 18 คน ต่อ นักศึกษา จำนวน 318 คน เท่ากับ 1:29

ครูผู้สอนที่เป็นครูประจำวิชาของหลักสูตรวิชาชีพพระยะสั้น เมื่อเปรียบเทียบอัตราครูผู้สอนประจำวิชาต่อนักศึกษา พบว่า หลักสูตรวิชาชีพพระยะสั้นในแต่ละรุ่นที่เปิดการเรียนการสอนของปีงบประมาณ 2553 ดังนี้

รุ่นที่ 60	ครูผู้สอนประจำวิชา จำนวน 11 คน	ต่อนักศึกษา จำนวน 386 คน เท่ากับ 1:35
รุ่นที่ 61	ครูผู้สอนประจำวิชา จำนวน 11 คน	ต่อนักศึกษา จำนวน 389 คน เท่ากับ 1:35
รุ่นที่ 62	ครูผู้สอนประจำวิชา จำนวน 11 คน	ต่อนักศึกษา จำนวน 406 คน เท่ากับ 1:37
รุ่นที่ 63	ครูผู้สอนประจำวิชา จำนวน 11 คน	ต่อนักศึกษา จำนวน 448 คน เท่ากับ 1:41
เฉลี่ย	ครูผู้สอนประจำวิชา จำนวน 11 คน	ต่อนักศึกษาในแต่ละรุ่น เท่ากับ 1:37

สรุปครูผู้สอนที่เป็นครูประจำวิชาของหลักสูตรวิชาชีพพระยะสั้น เมื่อเทียบอัตราส่วนครูผู้สอนประจำวิชาต่อนักศึกษา เท่ากับ 1:37 ไม่เป็นไปตามอัตราส่วนที่เกณฑ์ได้กำหนดไว้ มีความจำเป็นต้องจ้างครูเพิ่ม

1. ด้านคุณภาพของบุคลากร บุคลากรของสถานศึกษา รวมทั้งหมด จำนวน 50 คน มีการพัฒนาคุณวุฒิทางการศึกษาเพิ่มขึ้น โดยการศึกษาต่อระดับสูงขึ้น คือ

ปริญญาโท	จำนวน 10 คน คิดเป็นร้อยละ 20.00
ปริญญาตรี	จำนวน 25 คน คิดเป็นร้อยละ 50.00
ต่ำกว่าปริญญาตรี	จำนวน 15 คน คิดเป็นร้อยละ 30.00
รวม	จำนวน 50 คน คิดเป็นร้อยละ 100

2. ด้านปริมาณความต้องการของบุคลากรคุณวุฒิสายวิชาชีพ

ครูผู้สอนจำแนกตามสาขาวิชา จำนวน 18 คน พบว่า ครูผู้สอนสอนตรงวุฒิการศึกษา โดยจำนวนคาบการสอนรวมต่อสัปดาห์ของภาคเรียนของปี 2/2552 นักเรียนนักศึกษา จำนวน 332 คน ค่าเฉลี่ยคาบการสอนต่อคนต่อสัปดาห์ เท่ากับ 1:26 คาบ และจำนวนคาบการสอนรวมต่อสัปดาห์ของภาคเรียนที่ 1/2553 นักเรียนนักศึกษา จำนวน 318 คน ค่าเฉลี่ยคาบการสอนต่อคนต่อสัปดาห์ เท่ากับ 1:26 ซึ่งปัญหานี้ถือว่าครูผู้สอนยังมีชั่วโมงการสอนเกินกว่าเกณฑ์ที่กำหนดไว้ เมื่อพิจารณาในรายสาขาวิชาบางสาขาวิชา สัดส่วนคาบการสอนรวมต่อคนต่อสัปดาห์เป็นไปตามเกณฑ์ที่กำหนดไว้

3. บุคลากรสายงานส่งเสริมสนับสนุน (เจ้าหน้าที่)

วิทยาลัยฯ มีบุคลากรสายงานส่งเสริมสนับสนุน จำนวน 10 คน เมื่อเทียบสัดส่วนกับจำนวนนักเรียนนักศึกษา ประจำปีงบประมาณ 2553 คิดเป็นสัดส่วนบุคลากรสายงานส่งเสริมสนับสนุนต่อนักศึกษา เท่ากับ 1:32 สภาพปัญหาด้านบุคลากรสายงานส่งเสริมสนับสนุน เมื่อเทียบปริมาณงานและจำนวนนักศึกษา ปรากฏว่า วิทยาลัยฯ ขาดแคลนบุคลากรสายงานส่งเสริมสนับสนุนในส่วนของเจ้าหน้าที่ประจำงานต่างๆ เช่น งานประชาสัมพันธ์ งานการค้า การตลาดและประกอบธุรกิจ เป็นต้น ผลสัมฤทธิ์ตามตัวบ่งชี้

- **ด้านปริมาณ** จำนวนบุคลากรสายงานส่งเสริมสนับสนุน จำนวน 10 คน
- **ด้านคุณภาพ** การประเมินผลการปฏิบัติงานสายงานส่งเสริม ประจำปีงบประมาณ 2553 คิดเป็นค่าเฉลี่ย เท่ากับ 4.50 อยู่ในเกณฑ์ ระดับ ดี

ตารางที่ 13 เปรียบเทียบอัตรากำลังของบุคลากร ประจำปีงบประมาณ 2553

ที่	ประเภทบุคลากร	ประจำปีงบประมาณ 2552		ประจำปีงบประมาณ 2553	
		จำนวน (คน)	คิดเป็นร้อยละ	จำนวน (คน)	คิดเป็นร้อยละ
1	ผู้บริหาร	3	6.00	3	6.00
2	ข้าราชการครู	11	23.00	11	22.00
3	ข้าราชการพลเรือน	-	-	-	-
4	พนักงานราชการ	1	2.04	2	4.00
4	ลูกจ้างประจำ	7	14.29	8	16.00
5	ครูจ้างสอน	12	24.49	16	32.00
6	ลูกจ้างชั่วคราว	15	30.62	10	20.00
	รวม	49	100.44	50	100

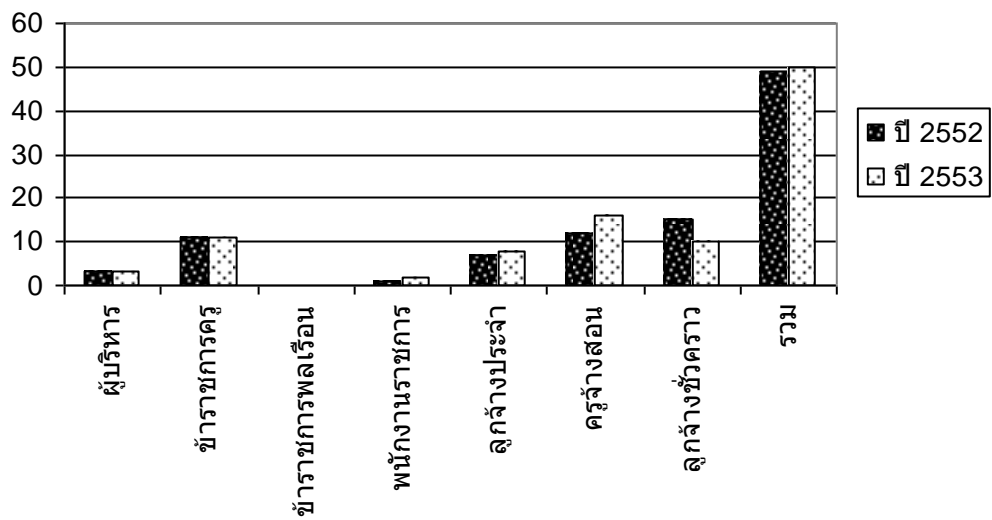

แผนภูมิ เปรียบเทียบอัตรากำลังของบุคลากร

ตารางที่ 14 เปรียบเทียบจำนวนข้าราชการครูและครูจ้างสอนจำแนกตามแผนกวิชา ปีงบประมาณ 2553

ที่	แผนกวิชา	ข้าราชการครู	ครูจ้างสอน	รวม
1	แผนกวิชาช่างยนต์	1	4	5
2	แผนกวิชาช่างไฟฟ้า	1	3	4
3	แผนกวิชาช่างอิเล็กทรอนิกส์	2	2	4
4	แผนกวิชาเทคนิคพื้นฐาน	1	1	2
4	แผนกวิชาพาณิชยการ	2	2	4
5	แผนกวิชาสามัญสัมพันธ์	1	2	3
6	แผนกวิชาอาหารและโภชนาการ	1	-	1
7	แผนกวิชาศิลปประดิษฐ์	1	-	1
8	แผนกวิชาเสริมสวย	1	-	1
9	แผนกวิชาผ้าและเครื่องแต่งกาย	-	1	1
	รวม	11	15	26

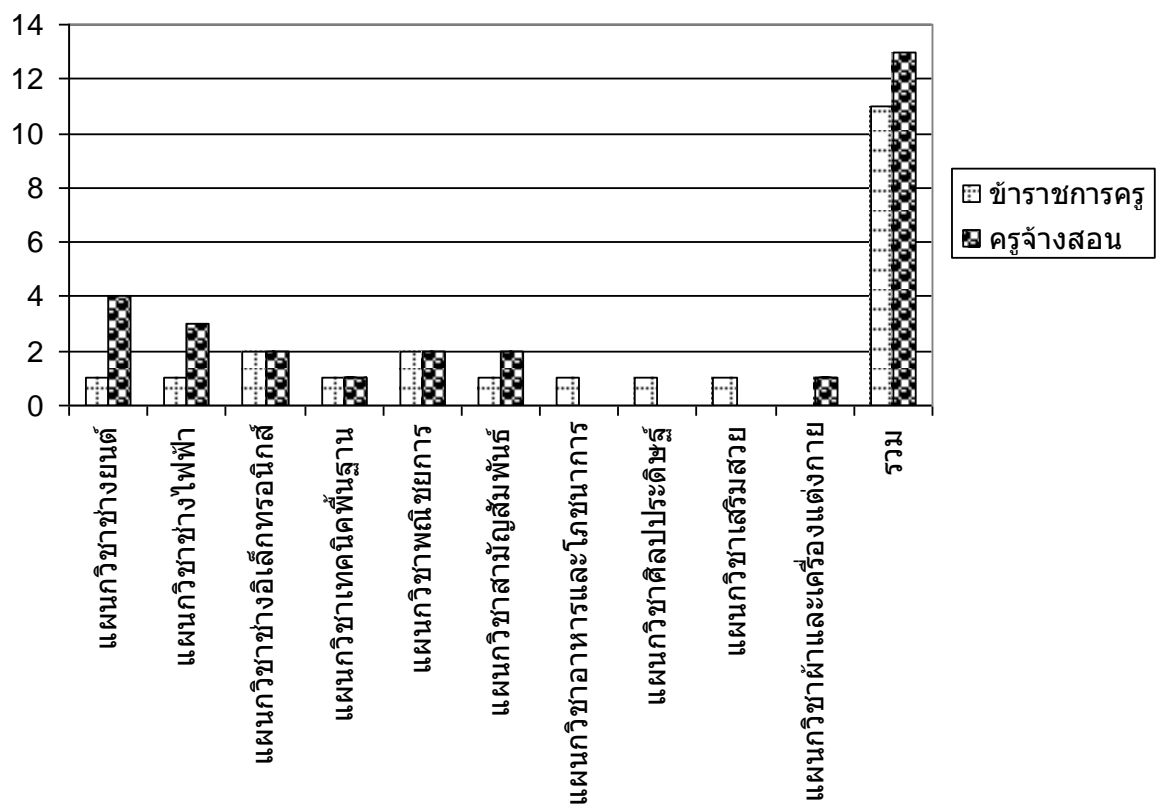

แผนภูมิ เปรียบเทียบข้าราชการครูและครูจ้างสอน

ตารางที่ 15 วิเคราะห์ความจำเป็นของครูผู้สอน จำแนกตามสาขาวิชา ปีงบประมาณ 2553

ที่	หลักสูตรที่เปิดสอน	ครูผู้สอน	นักศึกษา ทุกชั้นปี	อัตราส่วน ครู:นักศึกษา	ความ ต้องการ ตามเกณฑ์	ความ ต้องการ เพิ่ม
	หลักสูตรประกาศนียบัตร					
	วิชาชีพ (ปวช.)					
1	ช่างยนต์	4	145	1.25	6	2
2	ช่างไฟฟ้ากำลัง	2	60	1.25	2	-
3	ช่างอิเล็กทรอนิกส์	2	56	1.25	2	-
4	พาณิชย์การ	2	57	1.25	2	-
	รวม	10	318	1.25	12	2
	หลักสูตรประกาศนียบัตร					
	วิชาชีพชั้นสูง (ปวส.)					
1	เครื่องกล	-	-	1.25	-	
2	ช่างไฟฟ้ากำลัง	3	16	1.25	3	
3	ช่างอิเล็กทรอนิกส์	2	13	1.25	2	
4	ทรัพยากรมนุษย์	4	21	1.25	4	
5	การบัญชี	-	-	1.25	-	
	รวม	9	50	1.25	9	
	หลักสูตรวิชาชีพระยะสั้น					
1	ช่างยนต์	2	221	1:80	3	1
2	ช่างไฟฟ้ากำลัง	2	266	1:80	3	1
3	ช่างอิเล็กทรอนิกส์	2	105	1:80	2	-
4	เทคนิคพื้นฐาน	-	-	-	-	-
5	เลขานุการ	-	-	1:80	-	-
6	คอมพิวเตอร์	1	248	1:80	3	2
7	เสริมสวย	1	235	1:80	3	2
8	ผ้าและเครื่องแต่งกาย	1	175	1:80	2	1
9	อาหารและโภชนาการ	1	220	1:80	3	2
10	ศิลปประดิษฐ์	1	159	1:80	2	1
	รวม	11	1,629	1:80	21	10

ตารางที่ 16 จำนวนบุคลากรของวิทยาลัยสารพัดช่างลพบุรี จำแนกตามวุฒิการศึกษา ปีงบประมาณ 2553

ท	ประเภทบุคลากร	วุฒิทางการศึกษา								รวม
		ประถม	มัธยมต้น	มัธยมปลาย	ปวช.	ปวส.	ป.ตรี	ป.โท	ป.เอก	
1	ฝ่ายบริหาร	-	-	-	-	-	-	3	-	3
2	ข้าราชการครู	-	-	-	-	-	5	6	-	11
3	พนักงานราชการ	-	-	-	-	-	1	1	-	2
3	ลูกจ้างประจำ	3	3	-	-	1	1	-	-	8
4	ครูจ้างสอน	-	-	-	-	-	11	-	-	11
5	ลูกจ้างชั่วคราว	1	1	1	1	4	7	-	-	15
	รวม	4	4	1	1	5	25	10	-	50

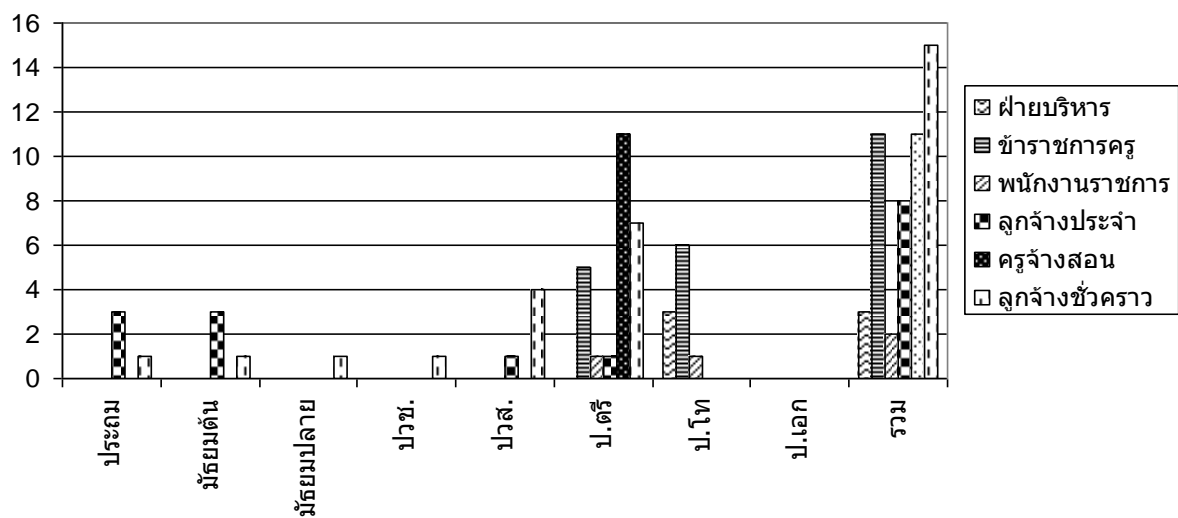

แผนภูมิ จำนวนบุคลากรจำแนกตามวุฒิการศึกษา

ตารางที่ 17 จำนวนคาบการสอนของครูผู้สอน จำแนกตามแผนกวิชา ปีงบประมาณ 2553

ที่	แผนกวิชา	จำนวน คน	จำนวนคาบสอน/สัปดาห์			อัตราส่วน รวมคาบ:คน	อัตราส่วน ในเวลา:คน
			ในเวลา	นอกเวลา	รวม		
	ภาคเรียนที่ 2/2552						
1	ช่างยนต์	6	107	68	175	1:29	1:11
2	ช่างไฟฟ้ากำลัง	4	53	42	95	1:24	1:11
3	ช่างอิเล็กทรอนิกส์	3	53	39	92	1:31	1:13
4	พลศึกษา	4	80	53	133	1:33	1:13
5	สามัญสัมพันธ์	4	57	54	111	1:28	1:14
6	เทคนิคพื้นฐาน	1	14	12	26	1:26	1:12
7	อาหารและโภชนาการ	1	15	15	30	1:30	1:15
8	เสริมสวย	1	15	15	30	1:30	1:15
9	ผ้าและเครื่องแต่งกาย	1	15	15	30	1:30	1:15
	รวม	25	409	313	722	1:32	1:12
	ภาคเรียนที่ 1/2553						
1	ช่างยนต์	6	86	78	164	1:28	1:14
2	ช่างไฟฟ้ากำลัง	4	69	54	123	1:31	1:17
3	ช่างอิเล็กทรอนิกส์	4	34	54	88	1:22	1:14
4	พลศึกษา	4	61	45	106	1:27	1:11
5	สามัญสัมพันธ์	4	52	35	87	1:22	1:13
6	เทคนิคพื้นฐาน	2	32	12	44	1:22	1:16
7	อาหารและโภชนาการ	1	15	15	30	1:30	1:15
8	เสริมสวย	1	15	15	30	1:30	1:15
9	ผ้าและเครื่องแต่งกาย	1	15	15	30	1:30	1:15
	รวม	27	379	323	702	1:27	1:14

รายงานผลการปฏิบัติงาน ประจำปีงบประมาณ 2553
การบริหารงบประมาณ

งบประมาณที่ได้รับจัดสรร

วิทยาลัยสารพัดช่างลพบุรี ได้รับการจัดสรรเงินงบประมาณ ปีงบประมาณ 2553 ซึ่งจำแนกเป็น 4 หมวด คือ

- 1.1 งบบุคลากร
- 1.2 งบดำเนินงาน
- 1.3 งบลงทุน
- 1.4 งบอุดหนุนทั่วไป
- 1.5 งบรายจ่ายอื่น

เมื่อพิจารณาประเภทเงินงบประมาณที่ได้รับจัดสรรแต่ละหมวดรายจ่าย สรุปผลการบริหารจัดการ ดังนี้

- 1. งบบุคลากร** วิทยาลัยฯ ได้รับจัดสรรเงินงบประมาณ รวมทั้งสิ้น เป็นเงิน จำนวน 6,165,626.00 บาท คือ
- เงินเดือนข้าราชการครู ผลการเบิกจ่าย จำนวน 4,840,788.00 บาท คิดเป็นร้อยละ 74.97
 - เงินเดือนค่าจ้างประจำ ผลการเบิกจ่าย จำนวน 1,118,258.00 บาท คิดเป็นร้อยละ 19.77
 - เงินเดือนพนักงานราชการ ผลการเบิกจ่าย จำนวน 206,580.00 บาท คิดเป็นร้อยละ 5.25
- รวม ผลการเบิกจ่าย จำนวน 6,165,626.00 บาท คิดเป็นร้อยละ 100**

สรุปผลการดำเนินงานงบบุคลากร งบประมาณที่ได้รับจัดสรร จำนวน 6,165,626.00 บาท ผลการใช้จ่าย จำนวน 6,165,626.00 บาท คิดเป็นร้อยละ 100 ส่วนค่าจ้างชั่วคราวของครูพิเศษสอน จำนวน 11 คน ใช้เงินงบประมาณที่ได้รับจัดสรร หมวดเงินอุดหนุนค่าใช้จ่ายการศึกษาขั้นพื้นฐานตามสัญญาจ้าง 11 เดือน และค่าจ้างชั่วคราวของบุคลากรฝ่ายบริหารทรัพยากร จำนวน 15 คน ใช้เงินงบประมาณที่ได้รับจัดสรรหมวดเงินอุดหนุนค่าใช้จ่ายการศึกษาขั้นพื้นฐานตามสัญญาจ้าง 12 เดือน

- 2. งบดำเนินงาน** วิทยาลัยฯ ได้รับจัดสรรเงินงบประมาณ หมวดเงินงบดำเนินงาน แบ่งออกเป็น 3 ประเภทรายจ่าย คือ

- 2.1 หมวดเงินงบดำเนินงานระยะสั้น** รวมทั้งสิ้น เป็นเงิน จำนวน 3,165,299.77 บาท
- ค่าตอบแทน ผลการเบิกจ่าย จำนวน 1,158,994.00 บาท คิดเป็นร้อยละ 36.61
 - ค่าใช้สอย ผลการเบิกจ่าย จำนวน 290,499.90 บาท คิดเป็นร้อยละ 9.00
 - ค่าวัสดุ ผลการเบิกจ่าย จำนวน 1,515,135.23 บาท คิดเป็นร้อยละ 47.00
 - ค่าสาธารณูปโภค ผลการเบิกจ่าย จำนวน 200,670.64 บาท คิดเป็นร้อยละ 6.33
- รวม ผลการเบิกจ่าย จำนวน 3,165,299.77 บาท คิดเป็นร้อยละ 100**

สรุปผลการดำเนินงานเบิกจ่ายเงินงบประมาณที่ได้รับจัดสรร หมวดเงินงบดำเนินงานระยะสั้น รวมทั้งสิ้น เป็นเงิน จำนวน 3,165,299.77 บาท ผลการเบิกจ่ายเป็นค่าตอบแทน ค่าใช้สอย ค่าวัสดุและค่าสาธารณูปโภค รวมทั้งสิ้น เป็นเงิน จำนวน 3,165,299.77 บาท คิดเป็นร้อยละ 100 เงินงบประมาณ หมวดเงินงบดำเนินงานระยะสั้น คงเหลือจ่ายสุทธิ รวมทั้งสิ้นเป็นเงิน จำนวน - บาท

2.2 หมวดเงินงบดำเนินงาน ปวช. รวมทั้งสิ้น เป็นเงิน จำนวน 1,070,400 บาท

- ค่าตอบแทน	ผลการเบิกจ่าย	จำนวน	939,780.00 บาท	คิดเป็นร้อยละ	87.79
- ค่าใช้สอย	ผลการเบิกจ่าย	จำนวน	8,010.00 บาท	คิดเป็นร้อยละ	0.74
- ค่าวัสดุ	ผลการเบิกจ่าย	จำนวน	122,610.00 บาท	คิดเป็นร้อยละ	11.45
- ค่าสาธารณูปโภค	ผลการเบิกจ่าย	จำนวน	0.00 บาท	คิดเป็นร้อยละ	0
รวม	ผลการเบิกจ่าย	จำนวน	1,070,400.00 บาท	คิดเป็นร้อยละ	100

สรุปผลการดำเนินงานเบิกจ่ายเงินงบประมาณที่ได้รับจัดสรร หมวดเงินงบดำเนินงาน ปวช. รวมทั้งสิ้นเป็นเงิน จำนวน 1,070,400.00 บาท ผลการเบิกจ่ายค่าตอบแทน ค่าใช้สอย ค่าวัสดุ และค่าสาธารณูปโภค รวมทั้งสิ้นเป็นเงิน จำนวน 1,070,400.00 บาท คิดเป็นร้อยละ 100 เงินงบประมาณ หมวดเงินงบดำเนินงาน ปวช. คงเหลือจ่ายสุทธิ รวมทั้งสิ้นเป็นเงิน จำนวน - บาท

2.3 หมวดเงินงบดำเนินงาน ปวส. รวมทั้งสิ้น เป็นเงิน จำนวน 168,090.00 บาท

- ค่าตอบแทน	ผลการเบิกจ่าย	จำนวน	38,880.00 บาท	คิดเป็นร้อยละ	23.13
- ค่าใช้สอย	ผลการเบิกจ่าย	จำนวน	8,949.90 บาท	คิดเป็นร้อยละ	5.32
- ค่าวัสดุ	ผลการเบิกจ่าย	จำนวน	120,260.00 บาท	คิดเป็นร้อยละ	71.54
- ค่าสาธารณูปโภค	ผลการเบิกจ่าย	จำนวน	0.00 บาท	คิดเป็นร้อยละ	0
รวม	ผลการเบิกจ่าย	จำนวน	168,089.90 บาท	คิดเป็นร้อยละ	100

สรุปผลการดำเนินงานเบิกจ่ายเงินงบประมาณที่ได้รับจัดสรร หมวดเงินงบดำเนินงาน ปวส. รวมทั้งสิ้น เป็นเงิน 168,090.00 บาท ผลการเบิกจ่ายค่าตอบแทน ค่าใช้สอย ค่าวัสดุ และค่าสาธารณูปโภค รวมทั้งสิ้น เป็นเงิน 168,089.90 บาท คิดเป็นร้อยละ 100 เงินงบประมาณ หมวดเงินงบดำเนินงาน ปวส. คงเหลือจ่ายสุทธิ รวมทั้งสิ้นเป็นเงิน จำนวน 0.10 บาท

2.3 หมวดเงินงบดำเนินงานโครงการตามนโยบาย/ยุทธศาสตร์

สรุปผลการดำเนินงานเบิกจ่ายเงินงบประมาณที่ได้รับจัดสรร หมวดเงินงบดำเนินงานโครงการตามนโยบาย/ยุทธศาสตร์ รวมทั้งสิ้น เป็นเงิน 1,517,900.00 บาท ผลการเบิกจ่ายค่าตอบแทน ค่าใช้สอย ค่าวัสดุ และค่าสาธารณูปโภค รวมทั้งสิ้น เป็นเงิน 1,517,840.00 บาท คิดเป็นร้อยละ 100 ของงบดำเนินงาน

3. งบลงทุน วิทยาลัยฯ รวมทั้งสิ้น เป็นเงิน จำนวน 2,415,000 บาท รายละเอียดดังนี้

- ครุภัณฑ์

1. เครื่องทำน้ำเย็นแบบต่อท่อประปา จำนวน 1 ชุด งบประมาณ 15,000.00 บาท

- ค่าที่ดินและสิ่งก่อสร้าง

1. ปรับปรุงสิ่งก่อสร้างและระบบสาธารณูปโภค งบประมาณ 2,400,000.00 บาท

รวม งบประมาณ 2,415,000.00 บาท

สรุปผลการดำเนินงานผลการเบิกจ่ายงบลงทุน ได้รับจัดสรรทั้งสิ้น จำนวน 2,415,000.00 บาท ผลการเบิกจ่าย รวมทั้งสิ้นเป็นเงิน จำนวน 2,415,000.00 บาท คิดเป็นร้อยละ 100 ของงบลงทุน คงเหลือจ่ายสุทธิ รวมทั้งสิ้นเป็นเงิน จำนวน - บาท คิดเป็นร้อยละ - ของงบลงทุน

4. งบอุดหนุนทั่วไป งบประมาณที่ได้รับจัดสรร รวมทั้งสิ้นเป็นเงิน จำนวน 5,063,474.30 บาท ดังนี้

อุดหนุนค่าใช้จ่ายในการจัดการศึกษาขั้นพื้นฐาน จำนวน 5,063,474.30 บาท

อุดหนุนทุนการศึกษาเฉลิมราชกุมารี จำนวน - บาท

อุดหนุนการหารายได้ระหว่างเรียนฯ จำนวน 50,000.00 บาท

อุดหนุนโครงการคุณธรรมนำความรู้ จำนวน - บาท

อุดหนุนโครงการสิ่งประดิษฐ์ จำนวน 240,000.00 บาท

อุดหนุนโครงการค่ายอาสาพัฒนาฯ จำนวน - บาท

อุดหนุนกิจกรรมคุณธรรมนำความรู้ฯ จำนวน - บาท

รวม จำนวน 5,303,474.30 บาท

สรุปผลการดำเนินงานผลการเบิกจ่ายงบอุดหนุนทั่วไป หมวดงบเงินอุดหนุนค่าใช้จ่ายการศึกษา
 ชั้นพื้นฐาน จำนวน 5,303,474.30 บาท ผลการเบิกจ่าย เป็นเงิน จำนวน 4,239,914.50 บาท คิดเป็นร้อยละ
 79.00 คงเหลือจ่ายสุทธิ รวมทั้งสิ้นเป็นเงิน จำนวน 823,559.80 บาท คิดเป็นร้อยละ 15.52 หมวดงบ
 เงินอุดหนุนทุนการศึกษาเฉลิมราชกุมารี จำนวน - บาท ผลการเบิกจ่าย เป็นเงิน จำนวน - บาท คิดเป็น
 ร้อยละ 100 หมวดงบอุดหนุนโครงการหารายได้ระหว่างเรียนนักศึกษาที่ยากจน เป็นเงิน จำนวน 50,000
 บาท ผลการเบิกจ่าย เป็นเงิน จำนวน 50,000 บาท คิดเป็นร้อยละ 100 งบเงินอุดหนุนโครงการคุณธรรม
 นำความรู้ เป็นเงิน จำนวน - บาท ผลการเบิกจ่าย เป็นเงิน จำนวน - บาท คิดเป็นร้อยละ - งบเงิน
 อุดหนุนโครงการส่งเสริมวิชาชีพผู้คนรุ่นใหม่ เป็นเงิน จำนวน 240,000 บาท ผลการเบิกจ่าย เป็นเงิน จำนวน
 240,000 บาท คิดเป็นร้อยละ 100 งบเงินอุดหนุน กิจกรรมคุณธรรมนำความรู้ ฯ เป็นเงิน จำนวน 30,000
 บาท ผลการเบิกจ่าย เป็นเงิน จำนวน - บาท คิดเป็นร้อยละ - ดังนั้น ภาพรวมผลการเบิกจ่ายเงิน
 งบอุดหนุนทั่วไป ที่ได้รับจัดสรร รวมทั้งสิ้นเป็นเงิน จำนวน 5,543,474.30 บาท ผลการเบิกจ่าย เป็น
 เงิน 4,479,914.50 บาท คิดเป็นร้อยละ 80.00 คงเหลือจ่ายสุทธิ รวมทั้งสิ้นเป็นเงิน จำนวน 823,559.80
 บาท คิดเป็นร้อยละ 14.85 ของงบอุดหนุนทั่วไป

5. งบเงินบำรุงการศึกษา

รายรับของสถานศึกษา (เงินบำรุงการศึกษา) วิทยาลัยฯ มีรายรับ รวมทั้งสิ้นเป็นเงิน จำนวน
 5,078,370.99 บาท ผลการเบิกจ่ายตามแผนงาน/โครงการต่าง ดังนี้

ค่าตอบแทน	จำนวน	446,434.14	บาท	คิดเป็นร้อยละ	8.00
ค่าใช้สอย	จำนวน	12,385.19	บาท	คิดเป็นร้อยละ	0.24
ค่าวัสดุ	จำนวน	94,160.00	บาท	คิดเป็นร้อยละ	1.00
ค่าสาธารณูปโภค	จำนวน	24,773.38	บาท	คิดเป็นร้อยละ	0.01
ค่าใช้จ่ายอื่นๆ	จำนวน	1,180,089.04	บาท	คิดเป็นร้อยละ	23.23
รวม	จำนวน	1,757,842.46	บาท	คิดเป็นร้อยละ	34.61

สรุปผลการดำเนินงานผลการใช้จ่ายเงินบำรุงการศึกษา วิทยาลัยฯ มีรายรับเงินบำรุงการศึกษา
 รวมทั้งสิ้น จำนวน 5,078,370.99 บาท เบิกจ่าย รวมทั้งสิ้น จำนวน 1,757,842.46 บาท คิดเป็นร้อยละ
 34.61 ผลการเบิกจ่ายเงินบำรุงการศึกษา คงเหลือจ่ายสุทธิ จำนวน 3,320,527.93 บาท คิดเป็นร้อยละ
 65.38

ผลสัมฤทธิ์ด้านการบริหารงบประมาณ

ตัวชี้วัดเชิงปริมาณ : จำนวนนักเรียนนักศึกษา ประจำปีงบประมาณ 2553 รวมทั้งสิ้น จำนวน 4,227 คน จำแนกเป็น นักศึกษาหลักสูตรประกาศนียบัตรวิชาชีพ (ปวช.) จำนวน 318 คน นักศึกษาหลักสูตรประกาศนียบัตรวิชาชีพ (ปวช.) ในโรงเรียนมัธยม (คู่ขนาน) จำนวน 60 คน นักศึกษาหลักสูตรประกาศนียบัตรวิชาชีพชั้นสูง (ปวส.) เทียบโอนประสบการณ์ จำนวน 50 คน นักศึกษาหลักสูตรวิชาชีพระยะสั้น จำนวน 1,629 คน นักศึกษาหลักสูตรเสริมวิชาชีพ (แกนมัธยม) จำนวน 220 คน หลักสูตรพิเศษ โครงการฝึกอบรมสอน 108 อาชีพ จำนวน 1,950 คน

ตัวชี้วัดเชิงคุณภาพ : ผู้สำเร็จการศึกษาผ่านการประเมินมาตรฐานวิชาชีพ (Competency Profile) ในสาขาวิชาที่เรียนตามเกณฑ์การประเมินมาตรฐานวิชาชีพ ประจำปีการศึกษา 2553 มีผู้สำเร็จการศึกษา จำนวน 84 คน ผ่านเกณฑ์การประเมิน จำนวน 78 คน คิดเป็นร้อยละ 92.86 อยู่ในเกณฑ์ ดี

ตารางที่ 18 สรุปผลการดำเนินงานตามแผนปฏิบัติการ ประจำปีงบประมาณ 2553

ที่	ประเภทรายจ่าย	เงินงบประมาณ		คงเหลือสุทธิ	คิดเป็นร้อยละของการเบิกจ่ายจริง
		ได้รับจัดสรร	เบิกจ่ายจริง		
1	งบบุคลากร	6,165,626.00	6,165,626.00	-	100
2	งบดำเนินงาน				
	- ระยะสั้น	3,165,300.00	3,165,299.77	-	99.99
	- ปวช.	1,070,400.00	1,070,400.00	-	100
	- ปวส.	168,090.00	168,089.90	-	100
	- โครงการตามนโยบาย	1,517,900.00	1,517,840.00	-	99.99
3	งบลงทุน				
	- ค่าครุภัณฑ์การศึกษา	15,000.00	15,000.00	-	100
	- ค่าที่ดินและสิ่งก่อสร้าง	2,400,000.00	2,400,000.00	-	100
4	งบอุดหนุนทั่วไป				
	- อุดหนุนค่าใช้จ่ายการศึกษาขั้นพื้นฐาน	5,303,474.30	4,239,914.50	823,559.80	79.00
	- อุดหนุนทุนการศึกษาเฉลิมราชกุมารี	-	-	-	-
	- อุดหนุนการหารายได้ระหว่างเรียนฯ	50,000.00	50,000.00	-	100
	- อุดหนุนโครงการคุณธรรมนำความรู้	-	-	-	-
	- อุดหนุนโครงการสิ่งประดิษฐ์	240,000.00	240,000.00	-	100
	- อุดหนุนโครงการค่ายอาสาพัฒนาฯ	-	-	-	-
	- อุดหนุนกิจกรรมคุณธรรมนำความรู้ฯ	-	-	-	-
5	เงินบำรุงการศึกษา	5,078,370.39	1,757,842.46	3,320,527.97	34.61
	รวม	24,644,160.67	18,516,216.15	4,144,087.73	75.00

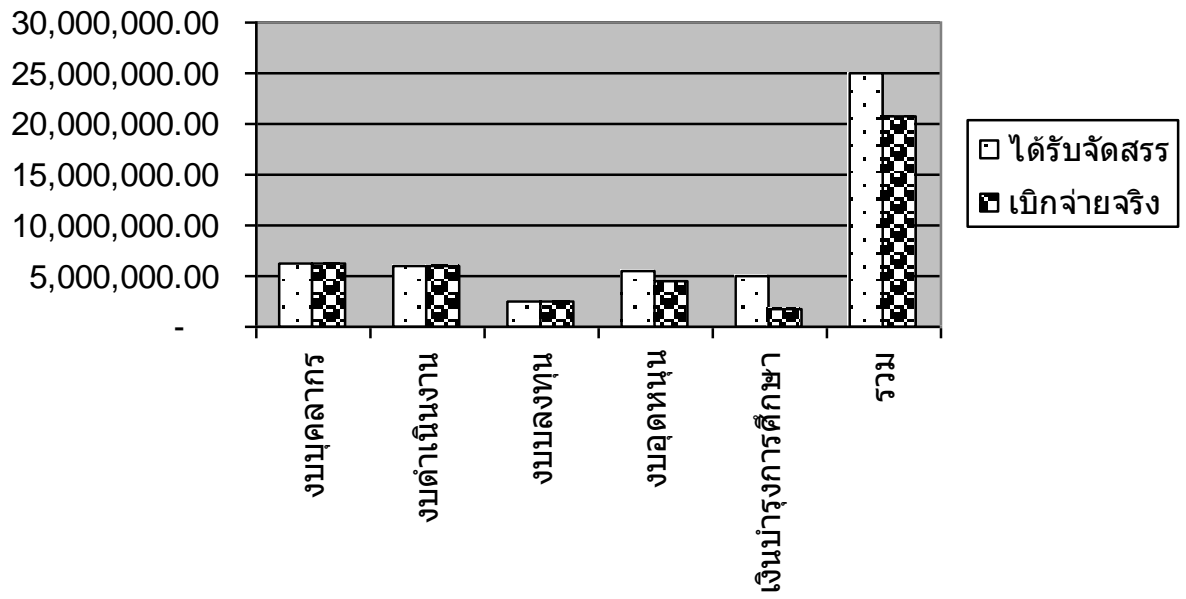

แผนภูมิ สรุปผลการดำเนินงานตามแผนปฏิบัติการ

ตารางที่ 19 เปรียบเทียบผลการใช้จ่ายเงินงบประมาณ ประจำปีงบประมาณ 2553

ที่	ประเภทรายจ่าย	ปี 2552	ปี 2553	ร้อยละ (เพิ่ม-ลด)
1	งบบุคลากร	5,962,170.00	6,165,626.00	+3.41
2	งบดำเนินงาน	7,124,199.78	4,403,789.67	-38.18
3	งบลงทุน	2,218,400.00	2,415,000.00	+8.00
4	งบอุดหนุน	3,498,145.22	3,220,900.00	-7.92
5	เงินบำรุงการศึกษา	1,022,349.51	1,757,842.46	+41.00
	รวม	19,825,264.61	17,963,216.15	-8.38

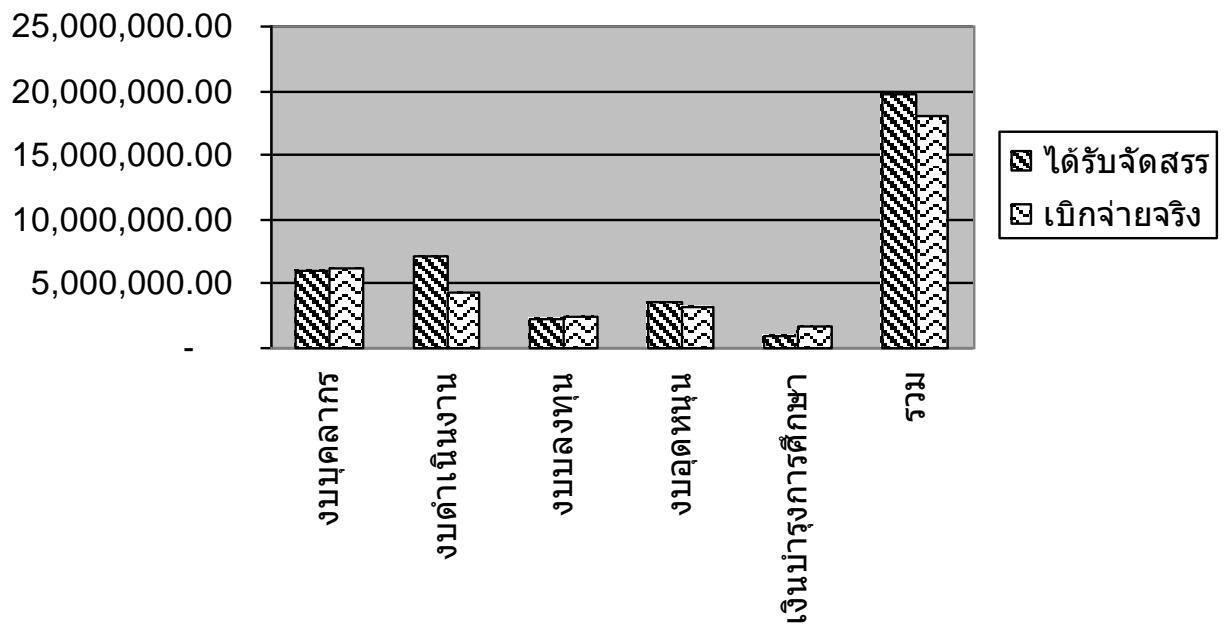

แผนภูมิ เปรียบเทียบผลการใช้จ่ายเงินงบประมาณ

ตารางที่ 20 สรุปผลการเบิกจ่ายเงินงบดำเนินงาน ประจำปีงบประมาณ 2553

ที่	ประเภทรายจ่าย	งบดำเนินงาน			รวม	ร้อยละ
		ระยะสั้น	ปวช.	ปวส.		
1	ค่าตอบแทน	1,158,994.00	939,780.00	38,880.00	2,137,654.00	49
2	ค่าใช้สอย	290,499.90	8,010.00	8,949.90	307,459.80	8.00
3	ค่าวัสดุ	1,515,135.23	122,610.00	120,260.00	1,758,005.23	40.00
4	ค่าสาธารณูปโภค	200,670.64	0.00	0.00	200,670.64	5.00
	รวม	3,165,299.77	1,070,400.00	168,089.90	4,403,789.67	100

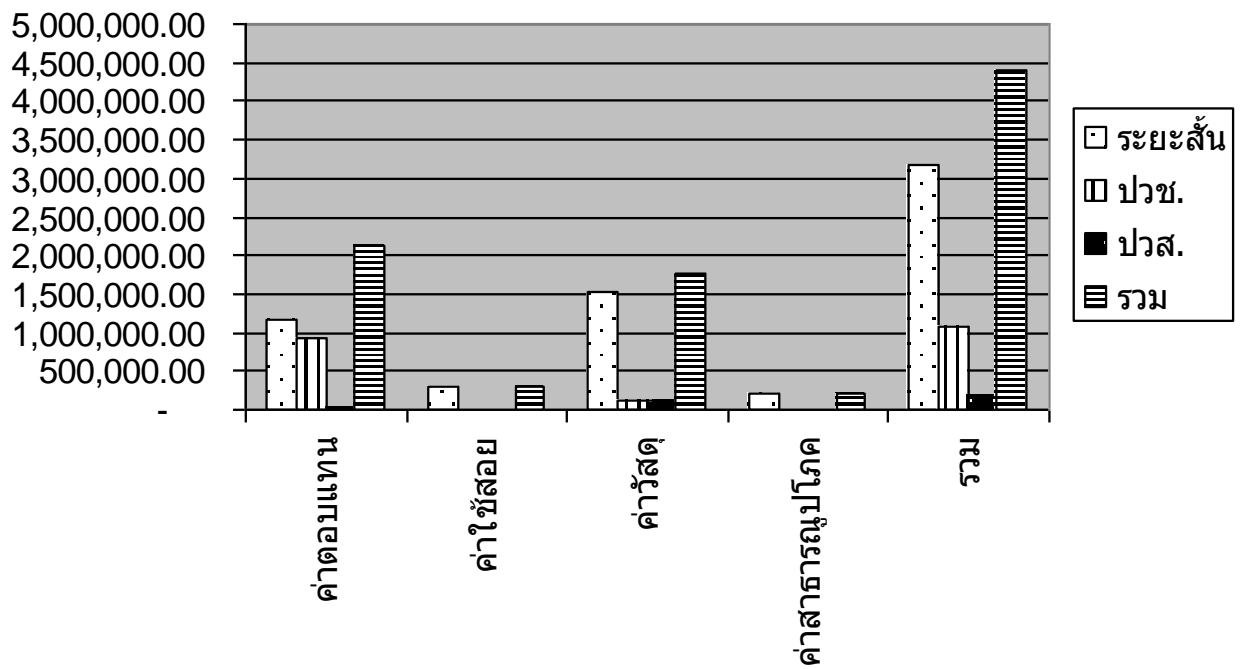

แผนภูมิ สรุปผลการเบิกจ่ายเงินงบดำเนินงาน

ตารางที่ 21 สรุปผลการเบิกจ่ายเงินงบดำเนินงานแยกตามประเภทหมวดรายจ่ายแต่ละหมวด
ประจำปีงบประมาณ 2553

ที่	ประเภทรายจ่าย	งบดำเนินงาน			รวม	หมายเหตุ
		ระยะสั้น	ปวช.	ปวส.		
	ค่าตอบแทน					
1	ค่าสอนนอกเวลา	889,800.00	939,780.00	-	1,829,580.00	
2	ค่าธุรการนอกเวลา	204,750.00	-	-	204,750.00	
3	ค่าตอบแทนพิเศษ	50,040.00	-	38,880.00	88,920.00	
4	ค่าตอบแทนอื่นๆ	14,404.00			14,404.00	
	รวม	1,158,994.00	939,780.00	38,880.00	2,137,654.00	
	ค่าใช้สอย					
1	ค่าเดินทางไปราชการ	163,980.90	4,810.00	-	168,790.90	
2	ค่าซ่อมแซมยานพาหนะ	9,080.00	-	4,090.00	13,170.00	
3	ค่าซ่อมแซมครุภัณฑ์	41,960.00	-	-	41,960.00	
4	ค่าจ้างเหมาบริการ	54,341.00	-	4,859.90	59,200.90	
5	ค่าใช้สอยอื่นๆ	12,000.00	3,200.00	-	15,200.00	
6	เงินสมทบกองทุนประกันฯ	9,138.00	-	-	9,138.00	
	รวม	290,499.90	8,010.00	8,949.90	307,459.80	
	ค่าวัสดุ					
1	วัสดุสำนักงาน	179,037.00	14,640.00	7,520.00	201,197.00	
2	วัสดุเชื้อเพลิงและหล่อลื่น	132,991.78	-	-	132,991.78	
3	วัสดุก่อสร้าง	411,181.45	-	-	411,181.45	
4	วัสดุไฟฟ้าและวิทยุ	-	-	-	-	
5	วัสดุโฆษณาและเผยแพร่	4,000	-	9,650.00	13,650.00	
6	วัสดุการศึกษา	787,471.00	107,570.00	103,090.00	998,131.00	
7	วัสดุหนังสือ วารสารฯ	-	400.00	-	400.00	
8	วัสดุคอมพิวเตอร์	-	-	-	-	
9	วัสดุยานพาหนะฯ	454.00	-	-	454.00	
10	วัสดุเคมีภัณฑ์	-	-	-	-	
	รวม	1,515,135.23	122,610.00	120,260.00	1,758,005.23	
	ค่าสาธารณูปโภค	200,670.64	-	-	200,670.64	
	รวม	200,670.64	-	-	200,670.64	
	รวมทั้งสิ้น	3,165,299.77	1,070,400.00	168,089.90	4,403,789.67	

ตารางที่ 22 สรุปผลการใช้จ่ายเงินบำรุงการศึกษา ประจำปีงบประมาณ 2553

ที่	ประเภทรายจ่าย	เงินบำรุงการศึกษา	คิดเป็นร้อยละ
1	ค่าตอบแทน	446,434.14	25.00
2	ค่าใช้สอย	12,385.19	0.01
3	ค่าวัสดุ	94,160.00	5.00
4	ค่าสาธารณูปโภค	24,773.38	1.00
5	ค่าใช้จ่ายอื่นๆ	1,180,089.04	67.00
	รวม	1,757,842.46	100

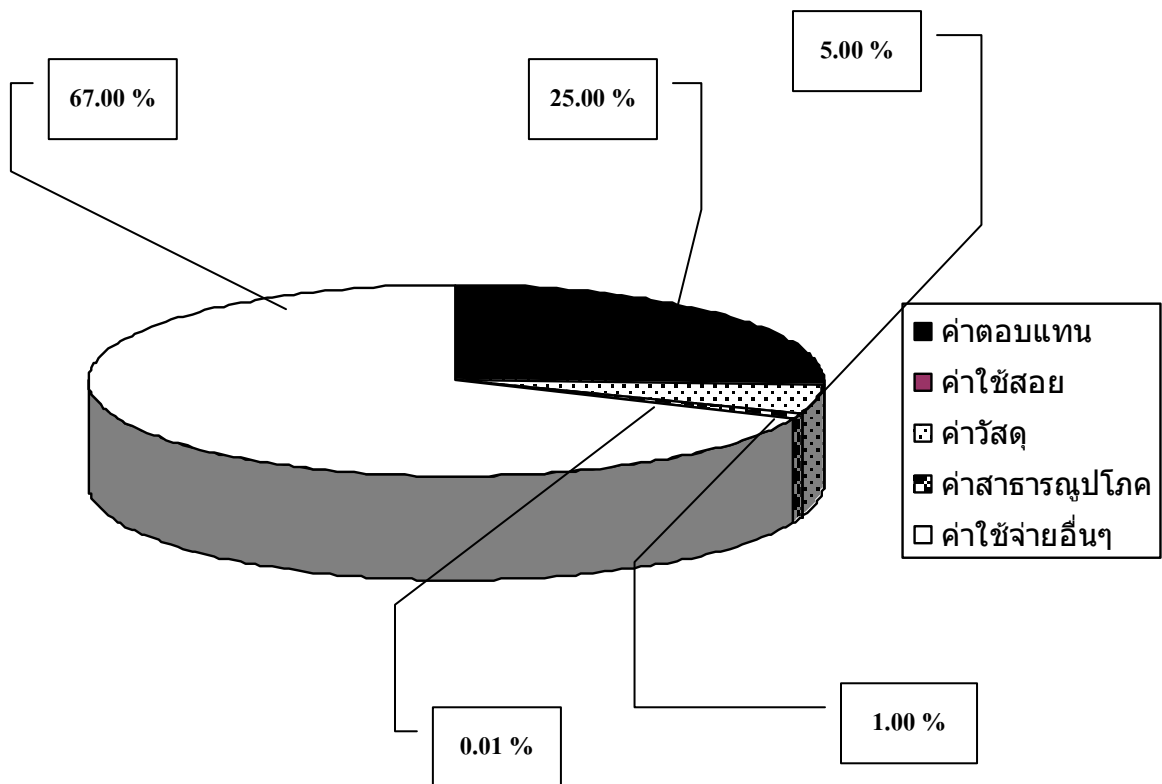

แผนภูมิ สรุปผลการใช้จ่ายเงินบำรุงการศึกษา