



สรุปแผนปฏิบัติการ

ประจำปีงบประมาณ 2556

วิทยาลัยสารพัดช่างลพบุรี

สำนักงานคณะกรรมการการอาชีวศึกษา

อาชีวศึกษาจังหวัดลพบุรี

กระทรวงศึกษาธิการ

• **คำนำ** •

สรุปแผนปฏิบัติการประจำปีงบประมาณ 2556 จัดทำขึ้นเมื่อเก็บรวบรวมข้อมูลผลการปฏิบัติงาน ประจำปีงบประมาณ 2556 ด้านนักเรียน-นักศึกษา ด้านอัตรากำลัง ด้านการบริหารงบประมาณ และสรุปผลการดำเนินงานโครงการต่างๆ สามารถนำข้อมูลไปวางแผนการจัดทำแผนปฏิบัติการประจำปีงบประมาณต่อไป

งานวางแผนการศึกษาและงบประมาณ ต้องขอขอบคุณทุกท่านที่ให้การสนับสนุนข้อมูลต่างๆ ทำให้การเก็บรวบรวมข้อมูลได้รวดเร็ว และสรุปแผนปฏิบัติการประจำปีงบประมาณสำเร็จลุล่วงไปด้วยดี

	หน้า
ประวัติวิทยาลัยฯ	1
ปรัชญาวิทยาลัยฯ	1
วิสัยทัศน์	1
พันธกิจ	2
นโยบายวิทยาลัยฯ	2
โครงสร้างการบริหารงานวิทยาลัยฯ	3
แผนภูมิโครงสร้างการบริหารสถานศึกษา	3
ข้อมูลนักเรียน นักศึกษา	4 – 6
ข้อมูลบุคลากร	6
ข้อมูลหลักสูตรการเรียนการสอน	7 – 8
ข้อมูลทรัพยากร	8
แผนผังวิทยาลัยฯ	9 – 10
ข้อมูลงบประมาณ	11
ข้อมูลสภาพชุมชนและภูมิปัญญาท้องถิ่น	11
รางวัลเกียรติยศและชื่อเสียงของวิทยาลัยฯ	12 - 20
สรุปผลการปฏิบัติงาน ด้านนักเรียน นักศึกษา	21 - 23
สรุปผลการปฏิบัติงาน ด้านผลผลิต	24 - 30
สรุปผลการปฏิบัติงาน ด้านอัตรากำลัง	31 - 37
สรุปผลการปฏิบัติงาน ด้านงบประมาณ	38 - 49
ภาพกิจกรรม/โครงการ	
ภาคผนวก	

ภาพกิจกรรม / โครงการ

ภาคผนวก

แผนผังการบริหารงาน ประจำปี 2556

วิทยาลัยสารพัดช่างลพบุรี

นายนิติ นาชิต
ผู้อำนวยการ

ฝ่ายบริหารทรัพยากร นายอนุชาติ อุนะพานัก	ฝ่ายแผนงานและความร่วมมือ นายอนุชาติ อุนะพานัก	ฝ่ายพัฒนากิจการนักเรียน-นักศึกษา นายวสันต์ แสงนิล	ฝ่ายวิชาการ นายวสันต์ แสงนิล	
งานบริหารงานทั่วไป นางเสาวลักษณ์ พูลมี	งานวางแผนและงบประมาณ นางรุ่งอำไพ เพศแพง	งานกิจกรรมนักเรียน นักศึกษา นายสุรเดช เต็มเจิม	งานพัฒนาหลักสูตรการเรียนการสอน นายวิทยา สุวัฒน์พิเศษ	หัวหน้าแผนกวิชาช่างยนต์ นายวิทยา สุวัฒน์พิเศษ
งานบุคลากร นางเกล้านภา สุขประสงค์	งานศูนย์ข้อมูลสารสนเทศ นางสาวอัญชลี เนียมรุ่งเรือง	งานครูที่ปรึกษา นางฉันทพร ปานพรหมมาศ	งานวัดผลและประเมินผล นายสมศักดิ์ ป่าวรรณ	หัวหน้าแผนกวิชาพณิชยการ นางสาวบุษบงค์ ท้องทรัพย์
งานการเงิน นางสุนีย์ อุนะพานัก	งานความร่วมมือ นางสาวอัญชลี เนียมรุ่งเรือง	งานปกครอง นายสุจินดา ตางาม	งานวิทยบริการและห้องสมุด นางสาวอนงค์ลักษณ์ อัจฉมิ่งกร	หัวหน้าแผนกวิชาช่างช่างไฟฟ้า นายสมศักดิ์ ป่าวรรณ
งานการบัญชี นางเกษร คำมี	งานวิจัยพัฒนานวัตกรรมและสิ่งประดิษฐ์ นายสมศักดิ์ ป่าวรรณ	งานแนะแนวอาชีพและการจัดหางาน นางพรพิมล ยงประเสริฐสุข	งานอาชีวศึกษาระบบทวิภาคี นายสนธยา นุตระ	หัวหน้าแผนกวิชาช่างอิเล็กทรอนิกส์ นางสาวอนงค์ลักษณ์ อัจฉมิ่งกร
งานพัสดุ นางสาวบุษบงค์ ห่วงทรัพย์	งานประกันคุณภาพและมาตรฐานการศึกษา นายวิทยา สุวัฒน์พิเศษ	งานสวัสดิการนักเรียน นักศึกษา นายสนธยา นุตระ	งานสื่อการเรียนการสอน นายธีระพล ภู่เงินงาม	หัวหน้าแผนกวิชาสามัญสัมพันธ์ นางพรพิมล ยงประเสริฐสุข
งานอาคารสถานที่ นายอำนาจ ไพศาลสุขสมปอง	งานส่งเสริมผลิตผลการค้า นางเกษร คำมี	งานโครงการพิเศษและการบริการชุมชน นายธนศน์ ใจแก้ว	หัวหน้าแผนกวิชาเทคนิคพื้นฐาน นายสุรเดช เต็มเจิม	หัวหน้าแผนกวิชาอาหาร-ขนม นางจันทร์นิภา สุวัฒน์พิเศษ
งานทะเบียน นางจันทร์นิภา สุวัฒน์พิเศษ			หัวหน้าแผนกวิชาศิลปกรรม นางเกล้านภา สุขประสงค์	หัวหน้าแผนกวิชาเสริมสวย
งานประชาสัมพันธ์ นางสาวเสาวลักษณ์ พูลมี				หัวหน้าแผนกวิชาตัดเสื้อ นางสาวบุษบา นิลหมื่นไวย์

บทนำ

ข้อมูลเกี่ยวกับสถานศึกษา

1. ประวัติวิทยาลัย

วิทยาลัยสารพัดช่างลพบุรี เป็นสถานศึกษาสังกัดอาชีวศึกษาจังหวัดลพบุรี สำนักงานคณะกรรมการการอาชีวศึกษากระทรวงศึกษาธิการ

ความเป็นมา วิทยาลัยสารพัดช่างลพบุรี ประกาศจัดตั้งขึ้น เมื่อวันที่ 31 มกราคม 2534 บนเนื้อที่ 5 ไร่ ในนาม “โรงเรียนสารพัดช่างลพบุรี” และได้รับยกฐานะเป็น “วิทยาลัยสารพัดช่างลพบุรี” เมื่อวันที่ 7 มิถุนายน 2534

2. สถานที่ตั้ง

วิทยาลัยสารพัดช่างลพบุรี มีเนื้อที่เป็นสถานที่ตั้ง 2 แห่ง คือ

1. สถานที่ตั้งวิทยาลัยสารพัดช่างลพบุรี มีเนื้อที่ 5 ไร่ ตั้งอยู่เลขที่ 100 หมู่ 3 ถนนพหลโยธิน ตำบลท่าศาลา อำเภอเมือง จังหวัดลพบุรี 15000 โทรศัพท์ 0-3642-0950 โทรสาร 0-3678-4833 Website www.lopburiptc.ac.th
E-mail Address : Lopburi07ptc@hotmail.com
2. สถานที่ตั้งบ้านพักข้าราชการและนักรการภารโรง มีเนื้อที่ 3 ไร่ ตั้งอยู่เลขที่ 73 หมู่ 1 ถนนพิบูลสงคราม ตำบลท่าศาลา อำเภอเมือง จังหวัดลพบุรี 15000

3. ปรัชญาวิทยาลัย

“พัฒนาฝีมือ ยึดถือคุณธรรม ก้าวนำวิชาการ สร้างงานเพื่อสังคม”

ความหมายปรัชญา

พัฒนาฝีมือ	คือ มุ่งมั่นให้นักศึกษามีทักษะด้านวิชาชีพมีการพัฒนาฝีมือเป็นที่ยอมรับของตลาดแรงงาน และสามารถประกอบอาชีพได้
ยึดถือคุณธรรม	คือ มุ่งมั่นให้นักศึกษามีคุณธรรม จริยธรรม ในการดำเนินชีวิต มีความซื่อสัตย์สุจริต ในการประกอบอาชีพ สามารถอยู่ร่วมในสังคมอย่างมีความสุข
ก้าวหน้าวิชาการ	คือ มุ่งมั่นให้นักศึกษาเข้าสู่กระบวนการการเรียนการสอนที่ทันสมัยและทันต่อความก้าวหน้าทางเทคโนโลยี
สร้างงานเพื่อสังคม	คือ มุ่งมั่นให้นักศึกษาได้พัฒนาบุคลิกภาพรู้จักบำเพ็ญตนให้เกิดประโยชน์ต่อตนเองและสังคม ส่วนรวม

4. วิสัยทัศน์

“มุ่งจัดการศึกษาให้ผู้สำเร็จการศึกษาทุกหลักสูตร มีความรู้ ทักษะประสบการณ์ คุณธรรม จริยธรรม ในการประกอบอาชีพอย่างมีความสุขตามหลักปรัชญาของเศรษฐกิจพอเพียง”

5. พันธกิจ

- 5.1 จัดการศึกษาให้มีหลักสูตรหลากหลายสอดคล้องกับสภาวะเศรษฐกิจ ตามความต้องการของผู้เรียนชุมชน และสถานประกอบการโดยกระบวนการมีส่วนร่วม
- 5.2 พัฒนาระบบการเรียนการสอนเป็นศูนย์การถ่ายทอดองค์ความรู้และเทคโนโลยีให้มีคุณภาพตามมาตรฐานวิชาชีพ
- 5.3 จัดการศึกษาให้ผู้เรียน ชุมชนและสถานประกอบการ มีส่วนร่วมในการพัฒนาระบบการเรียนการสอนอย่างมีคุณภาพ
- 5.4 ปลุกฝังคุณธรรม จริยธรรม คุณลักษณะ อันพึงประสงค์ เพื่อให้ผู้เรียนอยู่ในสังคมได้อย่างมีความสุขบนพื้นฐานปรัชญาของเศรษฐกิจพอเพียง

6. นโยบายวิทยาลัย

- 6.1 เปิดสอนหลักสูตรประกาศนียบัตรวิชาชีพ (ปวช.) หลักสูตรประกาศนียบัตรวิชาชีพชั้นสูง (ปวส.) เทียบโอนประสบการณ์ หลักสูตรวิชาชีพระยะสั้น หลักสูตรเสริมวิชาชีพ (แกนมัธยม) และหลักสูตรพิเศษ (โครงการฝึกอบรมอาชีพ 108 อาชีพ)
- 6.2 จัดการศึกษาระบบปกติ ระบบทวิภาคี และระบบเทียบโอนประสบการณ์ เสริมสร้างคุณวุฒิ ให้กับทุกกลุ่มเป้าหมาย
- 6.3 ส่งเสริมและสนับสนุนชุมชนท้องถิ่นและสถานประกอบการใช้ทรัพยากรร่วมกัน
- 6.4 จัดระบบประกันคุณภาพภายในสถานศึกษา เพื่อพัฒนาสู่ระบบการประเมินคุณภาพภายนอก (สมศ.)
- 6.5 จัดระบบเทคโนโลยีสารสนเทศเพื่อส่งเสริมการเรียนการสอน และสร้างเครือข่ายระหว่างหน่วยงานที่เกี่ยวข้อง
- 6.6 ส่งเสริมและสนับสนุนผู้เรียนผู้สอน การประดิษฐ์คิดค้นทำโครงการ โครงการงานและวิจัย เพื่อพัฒนาปรับปรุงการจัดการศึกษาให้มีประสิทธิภาพ
- 6.7 ส่งเสริมและสนับสนุนการจัดกิจกรรมต่างๆ ทั้งภายในและภายนอกสถานศึกษา
- 6.8 ส่งเสริมและสนับสนุนการพัฒนาบุคลากรในทุกด้าน
- 6.9 ส่งเสริมและสนับสนุนการประชาสัมพันธ์สถานศึกษาสู่ชุมชนท้องถิ่น

7. ระบบโครงสร้างการบริหารวิทยาลัย

ผู้บริหารสถานศึกษา

นายนิติ	นาชิต	ผู้อำนวยการวิทยาลัยสารพัดช่างลพบุรี
นายอนุชาติ	อนุะพำนัก	รองผู้อำนวยการฝ่ายบริหารทรัพยากร รองผู้อำนวยการฝ่ายแผนงานและความร่วมมือ
นายวสันต์	แสงนิล	รองผู้อำนวยการฝ่ายพัฒนานักเรียนนักศึกษา รองผู้อำนวยการฝ่ายวิชาการ

8. ข้อมูลนักเรียน – นักศึกษา

8.1 หลักสูตรประกาศนียบัตรวิชาชีพ (ปวช.) ประจำปีงบประมาณ 2556

สาขาวิชา/สาขางาน	ภาคเรียนที่ 2/2555			รวม	ภาคเรียนที่ 1/2556			รวม
	ปี 1	ปี 2	ปี 3		ปี 1	ปี 2	ปี 3	
สาขาวิชาช่างยนต์								
- สาขางานยานยนต์	30	26	35	91	49	26	37	112
สาขาวิชาช่างไฟฟ้า และอิเล็กทรอนิกส์								
- สาขางานช่างไฟฟ้ากำลัง	16	4	11	31	39	14	9	62
- สาขางานช่างอิเล็กทรอนิกส์	21	10	11	42	15	12	15	42
สาขาวิชาพณิชยการ								
- สาขางานการบัญชี	11	10	8	29	0	0	0	0
- สาขางานคอมพิวเตอร์ธุรกิจ	14	0	0	14	24	13	0	37
รวม	92	50	65	207	127	65	61	253

8.2 หลักสูตรประกาศนียบัตรวิชาชีพชั้นสูง (ปวส.) ระบบเทียบโอนประสบการณ์

สาขาวิชา/สาขางาน	ภาคเรียนที่ 2/2555		รวม	ภาคเรียนที่ 1/2556		รวม
	ปี 1	ปี 2		ปี 1	ปี 2	
สาขาวิชาเครื่องกล						
- สาขางานเทคนิคยานยนต์	0	0	0	0	0	0
สาขาวิชาช่างไฟฟ้ากำลัง						
- สาขางานเครื่องกลไฟฟ้า	0	0	0	0	0	0
สาขาวิชาช่างอิเล็กทรอนิกส์						
- สาขางานเทคนิคคอมพิวเตอร์	0	0	0	0	0	0
สาขาวิชาการบัญชี						
- สาขางานการบัญชี	0	0	0	0	0	0
สาขาวิชางานทั่วไป						
- สาขางานทั่วไป	0	0	0	36	0	36
รวม	0	0	0	36	0	36

8.3 หลักสูตรประกาศนียบัตรวิชาชีพ (ปวช.) ในโรงเรียนเรือนจำ (คู่ขนาน)

สาขาวิชา/สาขางาน	ภาคเรียนที่ 2/2555			รวม	ภาคเรียนที่ 1/2556			รวม
	ปี 1	ปี 2	ปี 3		ปี 1	ปี 2	ปี 3	
สาขาวิชาพาณิชยกรรม								
- สาขางานการบัญชี	0	0	0	0	0	0	0	0
- สาขางานคอมพิวเตอร์ธุรกิจ	0	0	0	0	0	0	0	0
รวม	0	0	0	0	0	0	0	0

8.4 หลักสูตรวิชาชีพพระยะสั้น

สาขาวิชา	ภาคเรียนที่ 2/2555		รวม	ภาคเรียนที่ 1/2556		รวม
	รุ่นที่ 72	รุ่นที่ 73		รุ่นที่ 74	รุ่นที่ 75	
ประเภทวิชาช่างอุตสาหกรรม						
- สาขาวิชาช่างยนต์	110	120	230	0	0	0
- สาขาวิชาช่างไฟฟ้ากำลัง	64	63	127	66	0	66
- สาขาวิชาช่างอิเล็กทรอนิกส์	15	15	30	23	0	23
- สาขาวิชาเทคนิคพื้นฐาน	0	0	0	0	0	0
ประเภทวิชาพาณิชยกรรม						
- สาขาวิชาคอมพิวเตอร์	30	30	60	0	0	0
- สาขาวิชาเลขานุการ	0	124	124	88	0	88
ประเภทวิชาสามัญสัมพันธ์						
- สาขาวิชาอังกฤษเพื่อการสื่อสาร	24	0	24	0	0	0
ประเภทวิชาคหกรรม						
- สาขาวิชาอาหารและโภชนาการ	61	47	108	87	0	87
- สาขาวิชาผ้าและเครื่องแต่งกาย	45	43	88	49	0	49
- สาขาวิชาศิลปประดิษฐ์	112	83	195	25	0	25
- สาขาวิชาเสริมสวย	57	41	98	44	0	44
- สาขาวิชาการจัดดอกไม้แบบสากล	518	0	518	0	0	0
- วิทยาศาสตร์ 1	0	22	22	0	0	0
- วิทยาศาสตร์ 2	0	22	22	0	0	0
รวม	1,036	610	1,646	382	0	382

8.5 หลักสูตรเสริมวิชาชีพร่วม (แกนมัธยม)

รายวิชา	ภาคเรียนที่ 2/2555	ภาคเรียนที่ 1/2556	รวม
1. ประดิษฐ์ของชำร่วยๆ	30	43	73
2. ช่างซ่อมเครื่องใช้ไฟฟ้าอย่างง่าย	30	0	30
3. พิมพ์ดีดไทยด้วยคอมพิวเตอร์	28	42	28
รวม	88	85	131

8.6 หลักสูตรพิเศษ

รายวิชา	ภาคเรียนที่ 2/2555	ภาคเรียนที่ 1/2556	รวม
โครงการฝึกอบรมอาชีพ (108 อาชีพ)			
- กิจกรรมสอน 108 อาชีพ	820	780	1,600
รวม	820	780	1,600

9. ข้อมูลบุคลากร ประจำปีงบประมาณ 2556

9.1 อัตรากำลัง

ผู้บริหาร	จำนวน	3	คน
ข้าราชการครู	จำนวน	13	คน
พนักงานราชการ	จำนวน	2	คน
ลูกจ้างประจำ	จำนวน	5	คน
ลูกจ้างชั่วคราว	จำนวน	14	คน
ครูพิเศษทำการสอน	จำนวน	8	คน
รวม	จำนวน	45	คน

9.2 วุฒิการศึกษา

ปริญญาโท	จำนวน	13	คน
ปริญญาตรี	จำนวน	21	คน
ต่ำกว่าปริญญาตรี	จำนวน	11	คน
รวม	จำนวน	45	คน

10. ข้อมูลหลักสูตรที่เปิดสอน วิทยาลัยฯ ได้เปิดการเรียนการสอนตามโครงสร้างของหลักสูตร ดังนี้

10.1 หลักสูตรประกาศนียบัตรวิชาชีพ (ปวช.)

10.1.1 ประเภทวิชาช่างอุตสาหกรรม เปิดสอน 2 สาขาวิชา ได้แก่

- ♦ สาขาวิชาเครื่องกล
 - สาขางานยานยนต์
- ♦ สาขาวิชาช่างไฟฟ้าและอิเล็กทรอนิกส์
 - สาขางานช่างไฟฟ้ากำลัง
 - สาขางานช่างอิเล็กทรอนิกส์

10.1.2 ประเภทวิชาพาณิชยกรรม เปิดสอน 2 สาขาวิชา ได้แก่

- ♦ สาขาวิชาพาณิชยกรรม
 - สาขางานการบัญชี
 - สาขางานคอมพิวเตอร์ธุรกิจ

10.2 หลักสูตรประกาศนียบัตรวิชาชีพชั้นสูง (ปวส.) ระบบเทียบโอนประสบการณ์

10.2.1 ประเภทวิชาช่างอุตสาหกรรม เปิดสอน 1 สาขาวิชา ได้แก่

- ♦ สาขาวิชาช่างอิเล็กทรอนิกส์
 - สาขางานเทคนิคคอมพิวเตอร์

10.2.2 ประเภทวิชาบริหารธุรกิจ เปิดสอน 2 สาขาวิชา ได้แก่

- ♦ สาขาวิชาการบัญชี
- ♦ สาขาวิชาทรัพยากรมนุษย์

10.3 หลักสูตรประกาศนียบัตรวิชาชีพ (ปวช.) ในโรงเรียนมัธยม (คู่ขนาน)

10.3.1 ประเภทวิชาช่างอุตสาหกรรม เปิดสอน 1 สาขาวิชา ได้แก่

- ♦ สาขาวิชาเครื่องกล
 - สาขางานยานยนต์

10.3.2 ประเภทวิชาพาณิชยกรรม เปิดสอน 1 สาขาวิชา ได้แก่

- ♦ สาขาวิชาพาณิชยกรรม
 - สาขางานการบัญชี

10.4 หลักสูตรวิชาชีพพระยะสั้น

10.4.1 ประเภทวิชาช่างอุตสาหกรรม เปิดสอน 3 สาขาวิชา ได้แก่

- ♦ สาขาวิชาช่างยนต์
- ♦ สาขาวิชาช่างไฟฟ้ากำลัง
- ♦ สาขาวิชาช่างอิเล็กทรอนิกส์

10.4.2 ประเภทวิชาพาณิชยกรรม เปิดสอน 1 สาขาวิชา ได้แก่

- ♦ สาขาวิชาคอมพิวเตอร์

10.4.3 ประเภทวิชาคหกรรม เปิดสอน 3 สาขาวิชา ได้แก่

- ♦ สาขาวิชาผ้าและเครื่องแต่งกาย
- ♦ สาขาวิชาอาหารและโภชนาการ
- ♦ สาขาวิชาคหกรรมศาสตร์ทั่วไป

10.5 หลักสูตรเสริมวิชาชีพ (แกนมัธยม)

10.5.1 ประเภทวิชาช่างอุตสาหกรรม

- 10.5.2 ประเภทวิชาพาณิชยกรรม
- 10.5.3 ประเภทวิชาคหกรรมศาสตร์ทั่วไป
- 10.6 หลักสูตรพิเศษ
 - 10.6.2 โครงการฝึกอบรมอาชีพ (สอน 108 อาชีพ)

11. ข้อมูลทรัพยากร

11.1 อาคารสถานที่

11.1.1	อาคารเรียนและปฏิบัติการ 4 ชั้น	งปม. 2534	จำนวน	1	หลัง
11.1.2	อาคารเรียนและปฏิบัติการ 4 ชั้น	งปม. 2535	จำนวน	1	หลัง
11.1.3	อาคารสำนักงานและหอประชุม	งปม. 2535	จำนวน	1	หลัง
11.1.4	บ้านพักผู้บริหาร ระดับ 7 – 8	งปม. 2535	จำนวน	1	หลัง
11.1.5	บ้านพักครูแบบเรือนแถว 2 ชั้น 5 หน่วย	งปม. 2535	จำนวน	1	หลัง
11.1.6	บ้านพักครูแบบเรือนแถว 2 ชั้น 7 หน่วย	งปม. 2535	จำนวน	1	หลัง
11.1.7	บ้านพักภารโรงชั้นเดียว 2 หน่วย	งปม. 2535	จำนวน	1	หลัง
11.1.8	ห้องน้ำ-ห้องส้วม	งปม. 2549	จำนวน	1	หลัง
11.1.9	วางระบายน้ำ ค.ส.ล.	งปม. 2549	จำนวน	1	วาง
11.2.0	อาคารเรียนและปฏิบัติการ 4 ชั้น	งปม. 2553	จำนวน	1	หลัง
11.2.1	สนามฟุตบอลพร้อมติดตั้งอุปกรณ์มาตรฐาน	งปม. 2556	จำนวน	1	สนาม

แผนผังวิทยาลัยสารพัดช่างลพบุรี

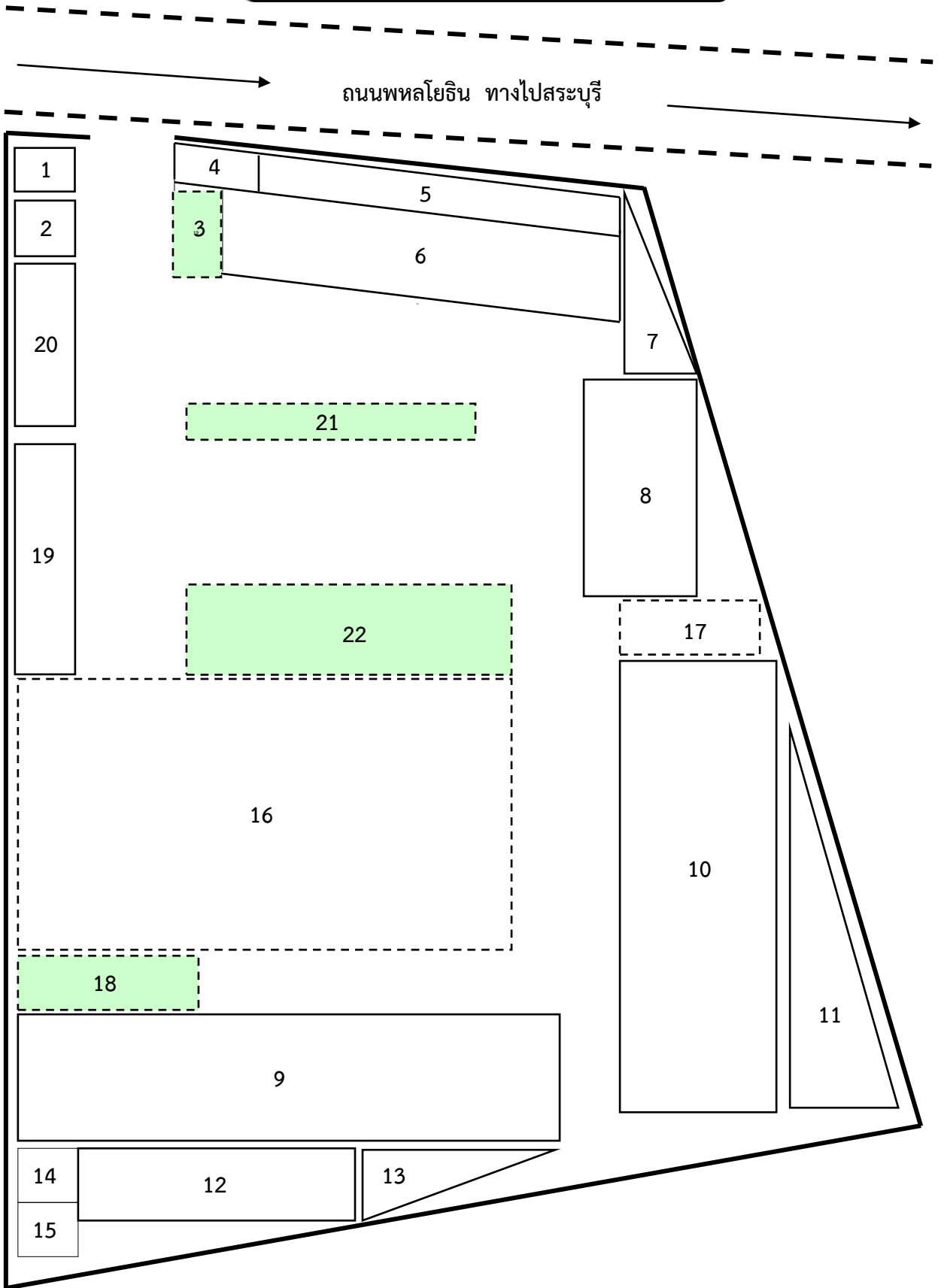

หมายเลข 1	พระพุทธรูปประจำวิทยาลัยฯ
หมายเลข 2	ป้อมยาม
หมายเลข 3	พระวิษณุกรรม
หมายเลข 4	ศูนย์ฝึกอบรบวิชาชีพในสถานศึกษา
หมายเลข 5	ห้องเรียนเสริมสวย
หมายเลข 6	อาคารเรียนและปฏิบัติการ 4 ชั้น (ช่างอุตสาหกรรม)
หมายเลข 7	อาคารชั่วคราวแผนกวิชาช่างช่างยนต์
หมายเลข 8	อาคารชั่วคราว
หมายเลข 9	อาคารหอประชุม และสำนักงาน
หมายเลข 10	อาคารเรียนและปฏิบัติการ 4 ชั้น (พาณิชยกรรม)
หมายเลข 11	งานอาคาร
หมายเลข 12	โรงอาหาร
หมายเลข 13	ศูนย์บ่มเพาะ
หมายเลข 14	ร้านค้า
หมายเลข 15	ห้องน้ำนักเรียนนักศึกษา
หมายเลข 16	โดมและสนามฟุตบอล
หมายเลข 17	สนามเปตอง
หมายเลข 18	Green Zone ต้นไทร
หมายเลข 19	โรงจอดรถจักรยานยนต์
หมายเลข 20	ซุ้มนั่งพัก
หมายเลข 21	Green Zone
หมายเลข 22	Green Zone

11.2 งบประมาณประจำปี 2556 ดังนี้

งบประมาณ	รายรับ	รายจ่าย	คงเหลือจ่ายสุทธิ
- งบบุคลากร	5,290,401.87	5,290,401.87	0.00
- งบดำเนินงาน			
ปวช.	745,600.00	745,584.43	15.57
ปวส.	546,800.00	546,800.00	0.00
ระยะสั้น	4,892,600.00	4,892,323.44	276.56
โครงการตามนโยบาย/ยุทธศาสตร์	1,641,000.00	1,123,308.00	517,692.00
- งบลงทุน	4,620,000.00	4,600,000.00	20,000.00
- งบอุดหนุน			
อุดหนุนค่าใช้จ่ายในการจัดการศึกษาขั้นพื้นฐาน	1,549,900.00	1,146,128.11	403,771.89
อุดหนุนทุนการศึกษาเฉลิมราชกุมารี	15,000.00	15,000.00	0.00
อุดหนุนการหารายได้ระหว่างเรียนฯ	75,000.00	75,000.00	0.00
อุดหนุนโครงการคุณธรรมนำความรู้	45,000.00	45,000.00	0.00
อุดหนุนโครงการส่งเสริมวิชาชีพ	250,200.00	250,200.00	0.00
อุดหนุนโครงการองค์การวิชาชีพอุตสาหกรรม	20,000.00	20,000.00	0.00
อุดหนุนบ่มเพาะผู้ประกอบการอาชีวศึกษา			
แบบครบวงจร	160,000.00	160,000.00	0.00
- งบเงินบำรุงการศึกษา	1,557,396.96	395,180.47	1,162,216.49
รวม	21,408,898.83	19,304,926.32	2,103,972.51

12. สภาพชุมชน และภูมิปัญญาท้องถิ่น

วิทยาลัยสารพัดช่างลพบุรีเป็นสถานศึกษาในสังกัดอาชีวศึกษาจังหวัดลพบุรี สำนักงานคณะกรรมการการอาชีวศึกษา กระทรวงศึกษาธิการสถานศึกษาตั้งอยู่ในเขตชุมชนตำบลท่าศาลา อำเภอเมือง จังหวัดลพบุรี ซึ่งเป็นเขตชุมชนเมืองที่ราบลุ่ม ด้านเหนือมีเทือกเขาสามยอด เขาหนีบ ด้านทิศใต้เป็นที่ราบ ด้านทิศตะวันออกมีลำห้วยอ่างซับเหล็ก ด้านทิศตะวันตกเป็นที่ราบ มีเนื้อที่ 5.1 ตารางกิโลเมตรหรือ 3,187.5 ไร่

อาณาเขต

ทิศเหนือติดกับตำบลเขาสามยอด อำเภอเมือง จังหวัดลพบุรี

ทิศใต้ติดกับตำบลลกโก อำเภอเมือง จังหวัดลพบุรี

ทิศตะวันออกติดกับตำบลนิคมสร้างตนเอง อำเภอเมือง จังหวัดลพบุรี

ทิศตะวันตกติดกับตำบลป่าตาล อำเภอเมือง จังหวัดลพบุรี

ข้อมูลอาชีพ

ส่วนใหญ่ประกอบอาชีพ ทำนา

ข้อมูลสถานที่สำคัญ

หมวดการทางลพบุรี

ข้อมูลกลุ่มอาชีพ (ภูมิปัญญาท้องถิ่น)

1. กลุ่มดอกไม้ประดิษฐ์

2. กลุ่มผลิตภัณฑ์ทอผ้า

3. กลุ่มแม่บ้านเกษตรกร

13. เกียรติยศและชื่อเสียงของสถานศึกษา

ประจำปี	รางวัลที่ได้รับ	ประเภท / เรื่อง
2543	รางวัลรองชนะเลิศ อันดับ 3	การประกวดกระทงประเภทความคิด งานประเพณีลอยกระทง ย้อนยุคจอมพล ป.พิบูลสงคราม วันที่ 11 พฤศจิกายน 2543 จากเทศบาลเมืองลพบุรี
	รางวัลชนะเลิศ	การแข่งขันทักษะวิชาชีพ ประเภทหลักสูตรพิเศษ วิชาช่างเสริมสวย งานศิลปหัตถกรรมนักเรียนครั้งที่ 42 กลุ่มภาคกลางและ ภาคตะวันออกเฉียงเหนือ จังหวัดชลบุรี วันที่ 28-30 มกราคม 2543
	รางวัลชนะเลิศ	การแข่งขันทักษะวิชาชีพ ประเภทหลักสูตรพิเศษวิชาคอมพิวเตอร์ งานศิลปหัตถกรรมนักเรียนครั้งที่ 42 กลุ่มภาคกลางและ ภาคตะวันออกเฉียงเหนือ จังหวัดชลบุรี วันที่ 28-30 มกราคม 2543 จาก นายสมศักดิ์ ปริศนานันทกุล รัฐมนตรีว่าการกระทรวงศึกษาธิการ
	รางวัลที่ 1	การแข่งขันทักษะวิชาชีพ ประเภทหลักสูตรพิเศษวิชา ช่างเชื่อมไฟฟ้า งานศิลปหัตถกรรมนักเรียน ครั้งที่ 48 ภาคกลางและภาคตะวันออกเฉียงเหนือ จังหวัดปราจีนบุรี
	รางวัลที่ 1	การแข่งขันทักษะวิชาชีพ ประเภทหลักสูตรพิเศษวิชาเสริมสวย งานศิลปหัตถกรรมนักเรียนครั้งที่ 49 ภาคกลางและภาคตะวันออกเฉียงเหนือ จังหวัดปทุมธานี จากนายสุขวิช รังสิตพล รองนายกรัฐมนตรี และ รัฐมนตรีว่าการกระทรวงศึกษาธิการ
	รางวัลที่ 3	การแข่งขันทักษะวิชาชีพ ประเภทหลักสูตรพิเศษ วิชาคอมพิวเตอร์ งานศิลปหัตถกรรมนักเรียน ครั้งที่ 49 ภาคกลางและ ภาคตะวันออกเฉียงเหนือ จังหวัดปทุมธานี
	รางวัลกองร้อยลูกเสือวิสามัญ ดีเด่น	ในการจัดงานชุมนุมลูกเสือและเนตรนารีวิสามัญ กรมอาชีวศึกษา ครั้งที่ 11 วันที่ 12-16 มีนาคม 2544 ณ ค่ายลูกเสือวชิราวุธ อำเภอศรีราชา จังหวัดชลบุรี จากนายจรูญ ชูลาภ อธิบดีกรมอาชีวศึกษา
	รางวัลชนะเลิศ	การประกวดกระทงประเภทความคิดงานประเพณีลอยกระทง ย้อนยุค จอมพล ป.พิบูลสงคราม จากนายอเนก คงเดชประทีป เทศมนตรีเมืองลพบุรี วันที่ 31 ตุลาคม 2544 จัดโดยเทศบาลเมืองลพบุรี
2544	รางวัลรองชนะเลิศ อันดับ 2	การประกวดขบวนแห่กระทง งานประเพณีลอยกระทงย้อนยุค จอมพล ป.พิบูลสงคราม จากเทศบาลเมืองลพบุรี วันที่ 31 ตุลาคม 2544
2545	รางวัลชนะเลิศ	การประกวดกระทง ประเภทความคิด งานประเพณีลอยกระทง ย้อนยุคจอมพล ป. พิบูลสงคราม จากนายกประสงค์ พุ่มพวง นายกรัฐมนตรีเมืองลพบุรี จัดโดยเทศบาลเมืองลพบุรี วันที่ 9 พฤศจิกายน 2545

ประจำปี	รางวัลที่ได้รับ	ประเภท / เรื่อง
2545	รางวัลรองชนะเลิศ อันดับ 3	การประกวดสิ่งประดิษฐ์ของคนรุ่นใหม่ ผลงาน “เตาทองม้วนโฮเทค 2002” ระดับภาคกลาง วิทยาลัยเทคนิคสุพรรณบุรี จังหวัดสุพรรณบุรี
2546	รางวัลรองชนะเลิศ อันดับ 2	การประกวดกระทง ประเภทความคิด งานประเพณีลอยกระทง ย้อนยุค จอมพล ป.พิบูลสงคราม จัดโดยเทศบาลเมืองลพบุรี วันที่ 8 พฤศจิกายน 2546
	รางวัลชนะเลิศที่ 1	ในการประกวด “แต่งผ้าไทย อย่างไรให้งาม” ประเภทชุดผ้าไทย สไตล์แฟชั่น (ชุดกลางวัน) ในงาน “มหกรรมสินค้า หนึ่งตำบล หนึ่งผลิตภัณฑ์ จังหวัดลพบุรี ห้างบิ๊กซีซูเปอร์เซ็นเตอร์ จาก นายชินนทร์ บัวประเสริฐ ผู้ว่าราชการจังหวัดลพบุรี
	รางวัลชนะเลิศที่ 2	ในการประกวด “แต่งผ้าไทย อย่างไรให้งาม” ประเภทชุดผ้าไทย สไตล์แฟชั่น (ชุดกลางวัน) ในงาน “มหกรรมสินค้า หนึ่งตำบล หนึ่งผลิตภัณฑ์ จังหวัดลพบุรี ห้างบิ๊กซีซูเปอร์เซ็นเตอร์ จาก นายชินนทร์ บัวประเสริฐ ผู้ว่าราชการจังหวัดลพบุรี
2547	รางวัลรองชนะเลิศ อันดับ 2	เสื้อเชิ้ตสตรีสมัยนิยมประเภทบุคคลทั่วไปการแข่งขันตัดเย็บเสื้อเชิ้ต ระดับชาติ วันที่ 26 กรกฎาคม 2547 เซ็นทรัลเวิลด์พลาซ่า กรุงเทพมหานคร
2548	รางวัลรองชนะเลิศ อันดับ 1	สิ่งประดิษฐ์ ผลงาน “มินิโรลการบูร” ภาคกลาง วิทยาลัยอาชีวศึกษานครสวรรค์ จังหวัดนครสวรรค์
2549	รางวัลชนะเลิศ	การประกวดแดนเซอร์การแข่งขันกีฬาครุฑอาชีวะลพบุรี ครั้งที่ 1 จัดโดยอาชีวศึกษาจังหวัดลพบุรี ในวันที่ 17 มีนาคม 2549 วิทยาลัยเทคนิคลพบุรี อำเภอเมือง จังหวัดลพบุรี
	รางวัลชนะเลิศ	การประกวดสื่อ IT “รักในวัยโจ๋ ทำอย่างไรจึงห่างไกลเอดส์” ระดับประกาศนียบัตรวิชาชีพ (ปวช.) ของอาชีวศึกษาจังหวัดลพบุรี ในวันที่ 2 สิงหาคม 2549 วิทยาลัยเทคนิคลพบุรี อำเภอเมือง จังหวัดลพบุรี
	รางวัลชนะเลิศ	การประกวดกระทงใหญ่ ประเภทความคิด งานประเพณีลอยกระทง ย้อนยุค จอมพล ป.พิบูลสงคราม” จากนางวนิดา มโนสุจริตธรรม นายกเทศมนตรีเมืองลพบุรี จัดโดยเทศบาลเมืองลพบุรี วันที่ 5 พฤศจิกายน 2549
	รางวัลชนะเลิศ	การประกวดสิ่งประดิษฐ์ ประเภทผลิตภัณฑ์สำเร็จรูป “ดินสอพองสมุนไพรหอม” จัดโดยอาชีวศึกษาจังหวัดลพบุรี วันที่ 6 พฤศจิกายน 2549
	รางวัลชมเชย	การประกวดสิ่งประดิษฐ์ ประเภทผลิตภัณฑ์สำเร็จรูป “ดินสอพองสมุนไพรหอม” ระดับภาคกลาง เมืองทองธานี กรุงเทพมหานคร

ประจำปี	รางวัลที่ได้รับ	ประเภท / เรื่อง
2549	รางวัลชนะเลิศ	การประกวดสิ่งประดิษฐ์ ประเภทสิ่งประดิษฐ์เพื่อเพิ่มประสิทธิภาพใช้พลังงาน “รถจักรยานยนต์ไฟฟ้า” ระดับจังหวัด วิทยาลัยเทคนิคลพบุรี อำเภอเมือง จังหวัดลพบุรี วันที่ 6 พฤศจิกายน 2549
	รางวัลชมเชย	การประกวดสิ่งประดิษฐ์ ประเภทสิ่งประดิษฐ์เพื่อเพิ่มประสิทธิภาพใช้พลังงาน “รถจักรยานยนต์ไฟฟ้า” ระดับภาคกลาง เมืองทองธานี กรุงเทพมหานคร
	รางวัลชนะเลิศ	การประกวดโครงงานวิทยาศาสตร์ “รถจักรยานไฟฟ้า” ระดับอาชีวศึกษาจังหวัดลพบุรี
	รางวัลชมเชย	การประกวดโครงงานวิทยาศาสตร์ “รถจักรยานไฟฟ้า” ระดับภาคกลาง ไบเทค บางนา กรุงเทพมหานคร
2550	รางวัลชนะเลิศ	การประกวดกองเชียร์ งานกีฬากรู้อาชีวะลพบุรี ครั้งที่ 2 จัดโดยอาชีวศึกษาจังหวัดลพบุรี วันที่ 19 มีนาคม 2550
	รางวัลรองชนะเลิศ อันดับ 1	การประกวดการแสดง งานกีฬากรู้อาชีวะลพบุรี ครั้งที่ 2 จัดโดยอาชีวศึกษาจังหวัดลพบุรี วันที่ 19 มีนาคม 2550
2551	รางวัลชนะเลิศ	การประกวดโครงงานวิทยาศาสตร์อาชีวศึกษา เอส-โซ่ ผลงาน “น้ำยาทำความสะอาดและขัดเงาปลอดภัย” ระดับอาชีวศึกษาจังหวัดลพบุรี วันที่ 27 มิถุนายน 2551
	รางวัลชนะเลิศ	การประกวดโครงงานวิทยาศาสตร์อาชีวศึกษา เอส-โซ่ผลงาน “อุปกรณ์ตรวจสอบไฟฟ้ากระแสสลับโดยอาศัย - การเหนี่ยวนำ” ระดับอาชีวศึกษาจังหวัดลพบุรี วันที่ 27 มิถุนายน 2551
	รางวัลชมเชย	การประกวดโครงงานวิทยาศาสตร์อาชีวศึกษา เอส-โซ่ ผลงาน “ไม้เท้าคนพิการทางสายตาระบบเซ็นเซอร์แสง” ระดับภาคกลาง วันที่ 21-22 กรกฎาคม 2551
	รางวัลชมเชย	การประกวดโครงงานวิทยาศาสตร์ ผลงาน “น้ำยาทำความสะอาดและขัดเงาปลอดภัย” ระดับภาคกลาง วันที่ 21-22 กรกฎาคม 2551
	รางวัลชมเชย	การประกวดโครงงานวิทยาศาสตร์อาชีวศึกษา เอส-โซ่ ผลงาน “อุปกรณ์ตรวจสอบไฟฟ้ากระแสสลับ โดยอาศัย การเหนี่ยวนำ” ระดับภาคกลาง วันที่ 21-22 กรกฎาคม 2551
	รางวัลรองชนะเลิศ อันดับ 2	การจัดนิทรรศการการประชุมคณะกรรมการส้วมสาธารณสุข ผลงาน “สบู่บางล้างมือสมุนไพร” วันที่ 28-29 ตุลาคม 2551
	รางวัลชมเชย	การประกวดสิ่งประดิษฐ์ของคนรุ่นใหม่ผลงาน “รถสามล้อผู้ป่วยไฟฟ้า” ระดับอาชีวศึกษาจังหวัดลพบุรี วันที่ 18-21 พฤศจิกายน 2551

ประจำปี	รางวัลที่ได้รับ	ประเภท / เรื่อง
2551	รางวัลชมเชย	การประกวดสิ่งประดิษฐ์ของคนรุ่นใหม่ผลงาน “เครื่องหันตะไคร้ไฟฟ้า” ระดับอาชีวศึกษาจังหวัดลพบุรี วันที่ 18-21 พฤศจิกายน 2551
	รางวัลชนะเลิศ	การประกวดสิ่งประดิษฐ์ของคนรุ่นใหม่ผลงาน “ครีมขัดเครื่องเงิน” ระดับอาชีวศึกษาจังหวัดลพบุรี วันที่ 18-21 พฤศจิกายน 2551
	รางวัลชมเชย	การประกวดสิ่งประดิษฐ์ของคนรุ่นใหม่ผลงาน “เครื่องยนต์เล็กดีเซลใช้เชื้อเพลิงแก๊ส LPG” ระดับอาชีวศึกษาจังหวัดลพบุรี วันที่ 18-21 พฤศจิกายน 2551
	รางวัลชมเชย	การแข่งขันฮอนด้าประหยัดเชื้อเพลิงผลงาน “ฮอนด้าประหยัดน้ำมันเชื้อเพลิง” ระดับภูมิภาค วันที่ 22-23 พฤศจิกายน 2551
	รางวัลชนะเลิศ	การแข่งขันกีฬาครุอาชีวะ ครั้งที่ 3 ประเภทกองเชียร์ วันที่ 13 มกราคม 2552
	รางวัลชนะเลิศ	การแข่งขันกีฬาครุอาชีวะ ครั้งที่ 3 ประเภทการแสดงบนเวที วันที่ 13 มกราคม 2552
	รางวัลชมเชย	การแข่งขันรอบคัดเลือกหุ่นยนต์อาชีวศึกษาผลงาน “หุ่นยนต์อาชีวศึกษา ABU” วันที่ 18-24 มกราคม 2552 จ.นครศรีธรรมราช
	รางวัลชมเชย	การประกวดสิ่งประดิษฐ์ผลงาน “ครีมขัดเครื่องเงิน” อาชีวศึกษา ระดับชาติ กรุงเทพฯ วันที่ 6-8 กุมภาพันธ์ 2552
	รางวัลชมเชย	การแข่งขันฮอนด้าประหยัดเชื้อเพลิงผลงาน “ฮอนด้าประหยัดน้ำมันเชื้อเพลิง” ระดับประเทศ วันที่ 7-8 กุมภาพันธ์ 2552
2552	รางวัลชนะเลิศ	การแข่งขันกีฬาอาชีวะระดับ อศจ. จังหวัดลพบุรี ประเภทแฮนด์บอล (หญิง), ฟุตซอล (ชาย), มวยสากล (ชาย,หญิง) , มวยไทยสากล (ชาย, หญิง), วิ่ง 4 x 100 เมตร (ชาย), กระโดดไกล (ชาย,หญิง), ขว้างจักร (หญิง) วันที่ 28 กันยายน – 1 ตุลาคม 2552
	รางวัลชนะเลิศ	การแข่งขันกีฬาอาชีวะระดับภาคกลาง ครั้งที่ 8 “ลพบุรีเกมส์”
	รางวัลชนะเลิศ	การแข่งขันกีฬาครุอาชีวะ ครั้งที่ 4 ประเภทกองเชียร์ วันที่ 18 ธันวาคม 2552
	รางวัลชนะเลิศ	การแข่งขันกีฬาอาชีวะภาคกลาง ครั้งที่ 8 “ลพบุรีเกมส์” ระดับภาคกลาง ประเภทกระโดดไกล (ชาย) วันที่ 26 ตุลาคม – 1 พฤศจิกายน 2552
	รางวัลรองชนะเลิศ อันดับ 2	การแข่งขันกีฬาอาชีวะภาคกลาง ครั้งที่ 8 “ลพบุรีเกมส์” ระดับภาคกลาง ประเภทมวยไทย รุ่น 60 กิโลกรัม (ชาย) วันที่ 26 ตุลาคม – 1 พฤศจิกายน 2552

ประจำปี	รางวัลที่ได้รับ	ประเภท / เรื่อง
2552	รางวัลรองชนะเลิศ อันดับ 2	การแข่งขันกีฬาอาชีวะภาคกลาง ครั้งที่ 8 “ลพบุรีเกมส์” ระดับภาคกลาง ประเภทวิ่ง 400 เมตร วันที่ 26 ตุลาคม – 1 พฤศจิกายน 2552
	รางวัลรองชนะเลิศ อันดับ 2	การแข่งขันอาชีวะระดับชาติ ครั้งที่ 6 “ภูเก็ตเกมส์” ประเภทกระโดดไกล (หญิง) วันที่ 29 พฤศจิกายน - 8 ธันวาคม 2552
	รางวัลชมเชย	การประกวดโครงงานวิทยาศาสตร์อาชีวศึกษา เอส-โฆระดับ ภาคกลาง ผลงาน “เครื่องฉายโปรเจกเตอร์อเนก ประสงค์” วันที่ 15-17 กรกฎาคม 2552 ณ วิทยาลัยอาชีวศึกษา พระนครศรีอยุธยา
	รางวัลชมเชย	การประกวดโครงงานวิทยาศาสตร์อาชีวศึกษา เอส-โฆ ระดับภาค กลาง ผลงาน “เครื่องเป่าลมร้อนอัตโนมัติ” วันที่ 15-17 กรกฎาคม 2552 ณ วิทยาลัยอาชีวศึกษาพระนครศรีอยุธยา
	รางวัลชมเชย	การประกวดโครงงานวิทยาศาสตร์อาชีวศึกษา เอส-โฆระดับภาค กลาง ผลงาน “เครื่องยนต์ดีเซลเล็กใช้เชื้อเพลิงแก๊ส LPG” วันที่ 15-17 กรกฎาคม 2552 ณ วิทยาลัยอาชีวศึกษา พระนครศรีอยุธยา
	รางวัลชมเชย	การประกวดโครงงานวิทยาศาสตร์อาชีวศึกษา เอส-โฆระดับภาค กลาง ผลงาน “ชุดจำลองการควบคุมมอเตอร์ไฟฟ้ากระแสตรงด้วย PLC” วันที่ 15-17 กรกฎาคม 2552 ณ วิทยาลัยอาชีวศึกษา พระนครศรีอยุธยา
	รางวัลชมเชย	การประกวดสิ่งประดิษฐ์ของคนรุ่นใหม่ ระดับภาคกลางผลงาน “ชุดชำระล้างโถปัสสาวะอัตโนมัติ” วันที่ 12-13 มกราคม 2553 ณ วิทยาลัยเทคนิคพระนครศรีอยุธยา
	รางวัลชมเชย	การประกวดสิ่งประดิษฐ์ของคนรุ่นใหม่ ระดับภาคกลางผลงาน “เครื่องเป่าลมร้อนอัตโนมัติ” วันที่ 12-13 มกราคม 2553 ณ วิทยาลัยเทคนิคพระนครศรีอยุธยา
	รางวัลชมเชย	การประกวดสิ่งประดิษฐ์ของคนรุ่นใหม่ ระดับภาคกลางผลงาน “เครื่องเป่าลมร้อนอัตโนมัติ” วันที่ 12-13 มกราคม 2553 ณ วิทยาลัยเทคนิคพระนครศรีอยุธยา
	รางวัลชมเชย	การประกวดสิ่งประดิษฐ์ของคนรุ่นใหม่ ระดับภาคกลาง ผลงาน “เตาอย่างหมูไฟฟ้า” วันที่ 12-13 มกราคม 2553 ณ วิทยาลัยเทคนิคพระนครศรีอยุธยา
	รางวัลรองชนะเลิศอันดับ 4	การประกวดสิ่งประดิษฐ์ของคนรุ่นใหม่ ระดับภาคกลาง ผลงาน “สมุนไพรหอมตุ๊กกลิ่น” วันที่ 12-13 มกราคม 2553 ณ อยุธยาปาร์ค จ.พระนครศรีอยุธยา

ประจำปี	รางวัลที่ได้รับ	ประเภท / เรื่อง
2552	รางวัลชมเชย	การประกวดสิ่งประดิษฐ์ของคนรุ่นใหม่ ระดับภาคกลาง ผลงาน“เครื่องยนต์ดีเซลเล็กใช้เชื้อเพลิงแก๊ส LPG” วันที่ 12-13 มกราคม 2553 ณ วิทยาลัยเทคนิคพระนครศรีอยุธยา
	รางวัลชมเชย	การประกวดสิ่งประดิษฐ์ของคนรุ่นใหม่ ระดับภาคกลาง ผลงาน“เครื่องผลิตน้ำมันไบโอดีเซล” วันที่ 12-13 มกราคม 2553 ณ วิทยาลัยเทคนิคพระนครศรีอยุธยา
	รางวัลชมเชย	การประกวดสิ่งประดิษฐ์ของคนรุ่นใหม่ ระดับภาคกลาง ผลงาน“เครื่องเผาข้าวหลามไฟฟ้า” วันที่ 12-13 มกราคม 2553 ณ วิทยาลัยเทคนิคพระนครศรีอยุธยา
	รางวัลชมเชย	การประกวดสิ่งประดิษฐ์ของคนรุ่นใหม่ ระดับภาคกลาง ผลงาน“เครื่องขุดเกล็ดปลาอัตโนมัติ” วันที่ 12-13 มกราคม 2553 ณ วิทยาลัยเทคนิคพระนครศรีอยุธยา
	รางวัลชมเชย	การประกวดสิ่งประดิษฐ์ของคนรุ่นใหม่ ระดับภาคกลาง ผลงาน“การประดิษฐ์ภาพจากเครื่องพิมพ์ดีด” วันที่ 12-13 มกราคม 2553 ณ อโยธยาปาร์ค จ.พระนครศรีอยุธยา
	รางวัลชมเชย	การประกวดสิ่งประดิษฐ์ของคนรุ่นใหม่ ระดับชาติ ผลงาน“สมุนไพรหอมตุ๊กกลิ่น” วันที่ 23-28 มกราคม 2553 ณ เดอะมอลล์บางกะปิ กรุงเทพฯ
	รางวัลชมเชย	การแข่งขันรอบคัดเลือกหุ่นยนต์อาชีวศึกษา ผลงาน “หุ่นยนต์อาชีวศึกษา ABU” วันที่ 21-25 มกราคม 2553 ณ สนามกีฬาจังหวัดเชียงราย
2553	รางวัลชนะเลิศเหรียญทอง 7 ประเภท	การแข่งขันกีฬาอาชีวศึกษาระดับภาคกลาง ครั้งที่ 9 เพชรศิรินทร์ เกมส์ จังหวัดเพชรบุรี ประเภท วิ่ง 100 เมตรชาย , วิ่ง 200 เมตรชาย , วิ่ง 400 เมตรชาย , วิ่งข้ามรั้ว 110 เมตรชาย , วิ่งข้ามรั้ว 400 เมตรชาย , วิ่งผลัด 4 x 100 เมตรชาย , วิ่งผลัด 4 x 400 เมตรชาย ระหว่างวันที่ 24-30 พ.ย. 2553
	รางวัลชนะเลิศเหรียญทอง	การแข่งขันกีฬาอาชีวะเกมส์ ระดับชาติ ครั้งที่ 7 นครพิงค์เกมส์ จังหวัดเชียงใหม่ ประเภท วิ่งข้ามรั้ว 100 เมตรชาย ระหว่างวันที่ 9-16 ม.ค. 2554
	รางวัลรองชนะเลิศเหรียญเงิน	การแข่งขันกีฬาอาชีวะเกมส์ ระดับชาติ ครั้งที่ 7 นครพิงค์เกมส์ จังหวัดเชียงใหม่ ประเภท วิ่งข้ามรั้ว 400 เมตรชาย ระหว่างวันที่ 9-16 ม.ค. 2554
	รางวัลชนะเลิศ	การแข่งขันกีฬาครูอาชีวะ จังหวัดลพบุรี ครั้งที่ 5 ประเภทกอล์ฟ วันที่ 2 ก.พ. 2554
	รางวัลชมเชย	การแข่งขันฮอนด้าประหยัดเชื้อเพลิง ณ กรมทหารราบที่ 11 รักษาพระองค์ กรุงเทพฯ ระหว่างวันที่ 12-13 ก.พ. 2554

ประจำปี	รางวัลที่ได้รับ	ประเภท / เรื่อง
2553	รางวัลรองชนะเลิศอันดับ 3	การประกวดสิ่งประดิษฐ์ของคนรุ่นใหม่ ระดับภาคกลาง ผลงาน “แป้งหอม R Chee Wa” วันที่ 28 ม.ค. - 1 ก.พ. 2554 ณ วิทยาลัยเทคนิคสระบุรี จ.สระบุรี
	รางวัลรองชนะเลิศอันดับ 3	การประกวดสิ่งประดิษฐ์ของคนรุ่นใหม่ ระดับภาคกลาง ผลงาน “เครื่องเติมน้ำมันเกียร์และน้ำมันเฟืองท้ายใช้ลม” วันที่ 28 ม.ค. - 1 ก.พ. 2554 ณ วิทยาลัยเทคนิคสระบุรี จ.สระบุรี
	รางวัลชมเชย	การประกวดสิ่งประดิษฐ์ของคนรุ่นใหม่ ระดับภาคกลาง ผลงาน “เครื่องซักผ้าล้างจาน” วันที่ 28 ม.ค. - 1 ก.พ. 2554 ณ วิทยาลัยเทคนิคสระบุรี จ.สระบุรี
	รางวัลชมเชย	การประกวดสิ่งประดิษฐ์ของคนรุ่นใหม่ ระดับภาคกลาง ผลงาน “ชุดระบายความร้อนคอมเพรสเซอร์เครื่องปรับอากาศประหยัดพลังงาน” วันที่ 28 ม.ค. - 1 ก.พ. 2554 ณ วิทยาลัยเทคนิคสระบุรี จ.สระบุรี
	รางวัลชมเชย	การประกวดสิ่งประดิษฐ์ของคนรุ่นใหม่ ระดับภาคกลาง ผลงาน “ชุดสาธิตอาการเสียดีวีดี” วันที่ 28 ม.ค. - 1 ก.พ. 2554 ณ วิทยาลัยเทคนิคสระบุรี จ.สระบุรี
	รางวัลชมเชย	การประกวดสิ่งประดิษฐ์ของคนรุ่นใหม่ ระดับภาคกลาง ผลงาน “ของที่ระลึกจากเครื่องพิมพ์ดีด” วันที่ 29 ม.ค. - 1 ก.พ. 2554 ณ วิทยาลัยเทคนิคสระบุรี จ.สระบุรี
	รางวัลชมเชย	การประกวดสิ่งประดิษฐ์ของคนรุ่นใหม่ ระดับภาคกลาง ผลงาน “สมุนไพรหอมตุ๊กกลืน” วันที่ 29 ม.ค. - 1 ก.พ. 2554 ณ วิทยาลัยเทคนิคสระบุรี จ.สระบุรี
	รางวัลชมเชย	การประกวดสิ่งประดิษฐ์ของคนรุ่นใหม่ ระดับชาติ ผลงาน “แป้งหอม R Chee Wa” ระหว่างวันที่ 23-27 ก.พ. 2554 ณ เดอะมอลล์บางกะปิ กรุงเทพฯ
	รางวัลชมเชย	การประกวดสิ่งประดิษฐ์ของคนรุ่นใหม่ ระดับชาติ ผลงาน “เครื่องเติมน้ำมันเกียร์และน้ำมันเฟืองท้ายใช้ลม” ระหว่างวันที่ 23-27 ก.พ. 2554 ณ เดอะมอลล์บางกะปิ กรุงเทพฯ
2554	เข้ารอบ 8 ทีมสุดท้าย ระดับภาคกลาง	การแข่งขันหุ่นยนต์อาชีวศึกษา รอบคัดเลือกระดับภาคกลาง ผลงาน “หุ่นยนต์อาชีวศึกษา ABU ทีมดินสอพอง” วันที่ 17-23 ม.ค. 2554 ณ วิทยาลัยเทคนิคอุบลราชธานี จ.อุบลราชธานี
	รางวัลชมเชย	การประกวดโครงงานวิทยาศาสตร์อาชีวศึกษาเอสไอ ระดับภาคกลาง ผลงาน “ปลั๊กไฟมหัศจรรย์” วันที่ 21-23 ก.ค. 2554 ณ วิทยาลัยอาชีวศึกษานครปฐม

ประจำปี	รางวัลที่ได้รับ	ประเภท / เรื่อง
2554	รางวัลชมเชย	การประกวดโครงงานวิทยาศาสตร์อาชีวศึกษาเอสไอ ระดับภาคกลาง ผลงาน "เครื่องดักยุง" วันที่ 21-23 ก.ค. 2554 ณ วิทยาลัยอาชีวศึกษานครปฐม
	รางวัลชมเชย	การประกวดสิ่งประดิษฐ์โครงการค่ายนักประดิษฐ์ สำนักงานคณะกรรมการการวิจัยแห่งชาติ ผลงาน "เครื่องเติมน้ำมันเกียร์และน้ำมันเฟืองท้ายใช้ลม" วันที่ 2-5 ก.พ. 2555 ณ อิมแพ็คเมืองทองธานี จ.นนทบุรี
	รางวัลชมเชย	การประกวดสิ่งประดิษฐ์โครงการค่ายนักประดิษฐ์ สำนักงานคณะกรรมการการวิจัยแห่งชาติ ผลงาน "ปลั๊กพ่วงไฟฟ้าปลอดภัย" วันที่ 2-5 ก.พ. 2555 ณ อิมแพ็คเมืองทองธานี จ.นนทบุรี
	รางวัลชนะเลิศ	การแข่งขันดนตรีสากลอาชีวศึกษาจังหวัดลพบุรี ประจำปีการศึกษา 2554 ณ วิทยาลัยเทคนิคลพบุรี
	รางวัลชมเชย	การประกวดสิ่งประดิษฐ์ของคนรุ่นใหม่ ระดับภาคกลาง ผลงาน "ปลั๊กพ่วงไฟฟ้าปลอดภัย" วันที่ 15-18 ก.พ. 2554 ณ วิทยาลัยเทคนิคลพบุรี
	รางวัลชมเชย	การประกวดสิ่งประดิษฐ์ของคนรุ่นใหม่ ระดับภาคกลาง ผลงาน "หน้ากากเชื่อมไฟฟ้าไร้ควัน" วันที่ 15-18 ก.พ. 2554 ณ วิทยาลัยเทคนิคลพบุรี
	รางวัลชมเชย	การประกวดสิ่งประดิษฐ์ของคนรุ่นใหม่ ระดับภาคกลาง ผลงาน "เครื่องให้อาหารปลาควบคุมด้วยเวลา" วันที่ 15-18 ก.พ. 2554 ณ วิทยาลัยเทคนิคลพบุรี
	รางวัลชมเชย	การประกวดสิ่งประดิษฐ์ของคนรุ่นใหม่ ระดับภาคกลาง ผลงาน "ชุดวัดระยะถอยหลังรถยนต์" วันที่ 15-18 ก.พ. 2554 ณ วิทยาลัยเทคนิคลพบุรี
	รางวัลชมเชย	การประกวดสิ่งประดิษฐ์ของคนรุ่นใหม่ ระดับภาคกลาง ผลงาน "เครื่องหยอดเมล็ดข้าวโพดพร้อมปุ๋ย" วันที่ 15-18 ก.พ. 2554 ณ วิทยาลัยเทคนิคลพบุรี
	รางวัลชมเชย	การประกวดสิ่งประดิษฐ์ของคนรุ่นใหม่ ระดับภาคกลาง ผลงาน "เครื่องขุดเกล็ดปลาอัตโนมัติ" วันที่ 15-18 ก.พ. 2554 ณ วิทยาลัยเทคนิคลพบุรี
	รางวัลชมเชย	การประกวดสิ่งประดิษฐ์ของคนรุ่นใหม่ ระดับภาคกลาง ผลงาน "ดินสอพองสปา" วันที่ 15-18 ก.พ. 2554 ณ วิทยาลัยเทคนิคลพบุรี
	รางวัลชมเชย	การประกวดสิ่งประดิษฐ์ของคนรุ่นใหม่ ระดับภาคกลาง ผลงาน "วงจรควบคุมเพื่อประหยัดพลังงานแก๊ส" วันที่ 15-18 ก.พ. 2554 ณ วิทยาลัยเทคนิคลพบุรี

ประจำปี	รางวัลที่ได้รับ	ประเภท / เรื่อง
2554	รางวัลรองชนะเลิศอันดับ 4	การประกวดสิ่งประดิษฐ์ของคนรุ่นใหม่ ระดับภาคกลางผลงาน “ตู้อบพลังงานแสงอาทิตย์แบบแคนฮีท” วันที่ 15 ม.ค. – 1 ก.พ. 2554 ณ วิทยาลัยเทคนิคชลบุรี
	รางวัลชมเชย	การประกวดสิ่งประดิษฐ์ของคนรุ่นใหม่ ระดับชาติผลงาน “ตู้อบพลังงานแสงอาทิตย์แบบแคนฮีท” วันที่ 7-11 มี.ค. 2555 ณ เดอะมอลล์ บางกะปิ กรุงเทพฯ
	รางวัลชมเชย	การแข่งขันเครื่องบินบังคับวิทยุแบบปีกหมุน วันที่ 3-4 ก.พ. 2555 ณ อิมแพ็ค เมืองทองธานี จ.นนทบุรี
	รางวัลชนะเลิศ	การแข่งขันกีฬาครุอาชีวะ จังหวัดชลบุรี ครั้งที่ 6 ประเภทกองเชียร์ วันที่ 23 ก.พ. 2555
	รางวัลชมเชย	การแข่งขันหุ่นยนต์อาชีวศึกษารอบคัดเลือก ระดับภาคกลางผลงาน “หุ่นยนต์อาชีวศึกษา ABU ทีมดินสอพอง” วันที่ 14-20 มี.ค. 2555 ณ เทศบาลเมืองสระแก้ว จ.สระแก้ว
2555	รางวัลชนะเลิศ Honor Awards	การประกวดสิ่งประดิษฐ์ประเภทที่ 4 สิ่งประดิษฐ์ด้านพลังงานและสิ่งแวดล้อม การประกวดสิ่งประดิษฐ์คนรุ่นใหม่และการแข่งขันหุ่นยนต์ยุวชนอาชีวศึกษา ระดับชาติ ผลงาน “เตาแก๊สดีจิตอล” ณ MCC HALL เดอะมอลล์บางกะปิ กรุงเทพมหานคร ระหว่างวันที่ 29 ม.ค.-3 ก.พ. พ.ศ.2556
	รางวัลทองแดง ประเภทที่ 3	การประกวดสิ่งประดิษฐ์ประเภทผลิตภัณฑ์สำเร็จรูป ผลงาน “สมุนไพรไก่อชน” การประกวดสิ่งประดิษฐ์ของคนรุ่นใหม่ ระดับชาติ ณ MCC HALL เดอะมอลล์บางกะปิ กรุงเทพมหานคร ระหว่างวันที่ 29 ม.ค.-3 ก.พ. พ.ศ.2556
	รอบคัดเลือก 40 ทีม	การแข่งขันหุ่นยนต์อาชีวศึกษา รอบคัดเลือก ประจำปีการศึกษา 2555 ระหว่างวันที่ 21-25 มกราคม 2556 ณ วิทยาลัยเทคนิคสมุทรสงคราม

สรุปผลการปฏิบัติงาน ประจำปีงบประมาณ 2556
ด้านนักเรียน นักศึกษา

1. จำนวนนักเรียนนักศึกษา

วิทยาลัยฯ จัดทำแผนการรับนักเรียน นักศึกษา ประจำปีงบประมาณ 2556 ดังนี้

หลักสูตรประกาศนียบัตรวิชาชีพ	จำนวน	240	บาท
หลักสูตรประกาศนียบัตรวิชาชีพชั้นสูง (ปวส.) เทียบโอนประสบการณ์	จำนวน	200	บาท
หลักสูตรวิชาชีพพระยะสัน	จำนวน	1,500	บาท
หลักสูตรเสริมวิชาชีพ (แกนมัธยม)	จำนวน	1,000	บาท
หลักสูตรประกาศนียบัตรวิชาชีพ (ปวช.) ในโรงเรียนมัธยม (คู่ขนาน)	จำนวน	0	บาท
หลักสูตรพิเศษ –โครงการฝึกอบรมอาชีพ (สอน 108 อาชีพ)	จำนวน	2,000	บาท
รวมทั้งสิ้น	จำนวน	4,940	บาท

ตารางที่ 1 : เปรียบเทียบจำนวนนักศึกษาที่ได้รับได้จริงเปรียบเทียบกับแผนการรับนักเรียนนักศึกษา ประจำปี 2556

ลำดับ	หลักสูตรที่เปิดสอน	แผนการรับ (คน)	รับได้จริง (คน)	ร้อยละ
1	หลักสูตรประกาศนียบัตรวิชาชีพ (ปวช.)	240	127	52.92
2	หลักสูตรประกาศนียบัตรวิชาชีพชั้นสูง (ปวส.) เทียบโอนประสบการณ์	200	36	18.00
3	หลักสูตรประกาศนียบัตรวิชาชีพ (ปวช.) ในโรงเรียนมัธยม (คู่ขนาน)	0	0	0
4	หลักสูตรวิชาชีพพระยะสัน	1,500	1,510	100
5	หลักสูตรเสริมวิชาชีพ (แกนมัธยม)	1,000	173	17.30
6	หลักสูตรพิเศษ - โครงการฝึกอบรมสอน 108 อาชีพ	2,000	1,177	58.85
รวม		4,940	3,023	60.59

จากผลการรับนักเรียนนักศึกษาใหม่ ประจำปีงบประมาณ 2556 วิทยาลัยฯ ได้กำหนดแผนการรับจำนวน 4,940 คน สามารถรับได้จริง จำนวน 3,023 คน คิดเป็นร้อยละ 61.20

2. ผลสัมฤทธิ์ของนักศึกษาตามตัวบ่งชี้

ผลสัมฤทธิ์เชิงปริมาณ :

จำนวนนักเรียนนักศึกษาของวิทยาลัยฯ ทุกระดับชั้นจำแนกตามโครงสร้างหลักสูตร ดังนี้

2.1	หลักสูตรประกาศนียบัตรวิชาชีพ (ปวช.)	แผนการรับ รับได้จริง	จำนวน จำนวน	240 คน 127 คน	คิดเป็นร้อยละ 52.91
2.2	หลักสูตรประกาศนียบัตรวิชาชีพชั้นสูง (ปวส.)	แผนการรับ รับได้จริง	จำนวน จำนวน	200 คน 36 คน	คิดเป็นร้อยละ 18.00
2.3	หลักสูตรประกาศนียบัตรวิชาชีพ (ปวช.) ในโรงเรียนมัธยม (คู่ขนาน)	แผนการรับ รับได้จริง	จำนวน จำนวน	50 คน 0 คน	คิดเป็นร้อยละ 0.00
2.4	หลักสูตรวิชาชีพระยะสั้น	แผนการรับ รับได้จริง	จำนวน จำนวน	1,500 คน 1,510 คน	คิดเป็นร้อยละ 100
2.5	หลักสูตรเสริมวิชาชีพ (แกนมัธยม)	แผนการรับ รับได้จริง	จำนวน จำนวน	1,000 คน 173 คน	คิดเป็นร้อยละ 17.30
2.6	หลักสูตรพิเศษ - โครงการฝึกอบรมอาชีพ (สอน 108 อาชีพ)	แผนการรับ รับได้จริง	จำนวน จำนวน	2,000 คน 1,177 คน	คิดเป็นร้อยละ 58.85

ตารางที่ 2 : เปรียบเทียบจำนวนนักเรียนนักศึกษาตามหลักสูตรที่เปิดสอนทุกแผนกทุกระดับชั้น
แผนการรับ ที่รับได้จริง ประจำปีงบประมาณ 2556

หลักสูตรที่เปิดสอน	แผนการรับ (คน)	รับได้จริง (คน)	ร้อยละ
1. หลักสูตรประกาศนียบัตรวิชาชีพ (ปวช.)	368	299	81.25
2. หลักสูตรประกาศนียบัตรวิชาชีพชั้นสูง (ปวส.) เทียบโอนประสบการณ์	200	36	18.00
3. หลักสูตรประกาศนียบัตรวิชาชีพ (ปวช.) ในโรงเรียนมัธยม (คู่ขนาน)	0	0	100
4. หลักสูตรวิชาชีพระยะสั้น	1,500	1,510	85.01
5. หลักสูตรเสริมวิชาชีพ (แกนมัธยม)	1,000	173	17.30
6. หลักสูตรพิเศษ - โครงการฝึกอบรมอาชีพ (สอน 108 อาชีพ)	2,000	1,177	58.85
รวม	5,118	3,195	62.43

จากภาพรวมแสดงจำนวนนักเรียนนักศึกษาทุกหลักสูตรที่เปิดสอนทุกแผนกทุกระดับชั้นแผนการรับ
จำนวน 5,118 คน รับได้จริง จำนวน 3,195 คน คิดเป็นร้อยละ 62.43

ผลสัมฤทธิ์เชิงคุณภาพ

- **คะแนนเฉลี่ยสะสม** ของนักศึกษาที่สำเร็จการศึกษา ประจำปีการศึกษา 2556 ดังนี้
หลักสูตรประกาศนียบัตรวิชาชีพ (ปวช.) จำนวนนักศึกษาแรกเข้า จำนวน 65 คน ผู้สำเร็จการศึกษา จำนวน 56 คน คิดเป็นร้อยละ 28.41 อยู่ในเกณฑ์ ดี

- **จำนวนผู้สำเร็จการศึกษาและมืงานทำ** จากผู้สำเร็จการศึกษา จำนวน 56 คน ดังนี้
หลักสูตรประกาศนียบัตรวิชาชีพ (ปวช.)

- ศึกษาต่อ	จำนวน	33 คน	คิดเป็นร้อยละ	58.93
- มืงานทำ	จำนวน	23 คน	คิดเป็นร้อยละ	41.07
- ที่ว่างงาน	จำนวน	0 คน	คิดเป็นร้อยละ	0.00
- ศึกษาต่อและมืงานทำ	จำนวน	56 คน	คิดเป็นร้อยละ	100 อยู่ในเกณฑ์ ดี

- **สถานประกอบการ/หน่วยงานที่รับผู้สำเร็จการศึกษาเข้าทำงานมีความพึงใจ** จำนวน 2 แห่ง
คิดเป็นค่าเฉลี่ย เท่ากับ 4.25 อยู่ในเกณฑ์ ดี

- **ผู้สำเร็จการศึกษาผ่านการประเมินมาตรฐานวิชาชีพ (Competency Profile)** ในสาขาวิชาที่
เรียนตามเกณฑ์การประเมินมาตรฐานวิชาชีพ ประจำปีการศึกษา 2556 ทดสอบมาตรฐานวิชาชีพ จำนวน 42 คน ผ่านเกณฑ์การประเมิน จำนวน 40 คน คิดเป็นร้อยละ 95.24 อยู่ในเกณฑ์ ดี

สรุปผลการปฏิบัติงาน ประจำปีงบประมาณ 2556
ข้อมูลด้านผลผลิต

ตารางที่ 3 : สรุปจำนวนนักเรียนนักศึกษาหลักสูตรประกาศนียบัตรวิชาชีพ (ปวช.) ทุกแผนกทุกระดับชั้น ประจำปีงบประมาณ 2556

สาขาวิชา/สาขางาน	ภาคเรียนที่ 2/2555			รวม	ภาคเรียนที่ 1/2556			รวม
	ปี 1	ปี 2	ปี 3		ปี 1	ปี 2	ปี 3	
สาขาวิชาช่างยนต์								
- สาขางานยานยนต์	30	26	35	91	49	26	37	112
สาขาวิชาช่างไฟฟ้าและอิเล็กทรอนิกส์								
- สาขางานช่างไฟฟ้ากำลัง	16	4	11	31	39	14	9	62
- สาขางานช่างอิเล็กทรอนิกส์	21	10	11	42	15	12	15	42
สาขาวิชาพาณิชยกรรม								
- สาขางานการบัญชี	11	10	8	29	0	0	10	10
- คอมพิวเตอร์ธุรกิจ	14	0	0	14	24	13	0	37
รวม	92	50	65	207	127	65	71	263

ตารางที่ 4 : สรุปจำนวนนักเรียนนักศึกษาหลักสูตรประกาศนียบัตรวิชาชีพชั้นสูง (ปวส.) ระบบเทียบโอนประสบการณ์ทุกแผนกทุกระดับชั้น ประจำปีงบประมาณ 2556

สาขาวิชา/สาขางาน	ภาคเรียนที่ 2/2555		รวม	ภาคเรียนที่ 1/2556		รวม
	ปี 1	ปี 2		ปี 1	ปี 2	
สาขาวิชาเครื่องกล						
- สาขางานเทคนิคยานยนต์	0	0	0	0	0	0
สาขาวิชาช่างไฟฟ้ากำลัง						
- สาขางานเครื่องกลไฟฟ้า	0	0	0	0	0	0
สาขาวิชาช่างอิเล็กทรอนิกส์						
- สาขางานเทคนิคคอมพิวเตอร์	0	0	0	0	0	0
สาขาวิชาการจัดการทรัพยากรมนุษย์						
- สาขางานการจัดการทรัพยากรมนุษย์	0	0	0	36	0	36
- สาขาบัญชี	0	0	0	0	0	0
รวม	0	0	0	36	0	36

ตารางที่ 5 : สรุปจำนวนนักเรียนนักศึกษาหลักสูตรประกาศนียบัตรวิชาชีพ (ปวช.) ในโรงเรียนมัธยม (คู่ขนาน) ประจำปีงบประมาณ 2556

สาขาวิชา / สาขางาน	ภาคเรียนที่ 2/2555	ภาคเรียนที่ 1/2556
สาขาวิชาช่างยนต์		
- สาขางานยานยนต์	0	0
สาขาวิชาพาณิชยกรรม		
- สาขางานการบัญชี	0	0
รวม	0	0

ตารางที่ 6 : สรุปจำนวนนักเรียนนักศึกษาหลักสูตรวิชาชีพพระยะสั้นตามจำนวนรุ่นที่เปิดสอน ประจำปีงบประมาณ 2556

สาขาวิชา	ภาคเรียนที่ 2/2555		รวม	ภาคเรียนที่ 1/2556		รวม
	รุ่นที่ 72	รุ่นที่ 73		รุ่นที่ 74	รุ่นที่ 75	
ประเภทวิชาช่างอุตสาหกรรม						
- สาขาวิชาช่างยนต์	110	120	230	25	0	25
- สาขาวิชาช่างไฟฟ้ากำลัง	64	63	127	66	0	66
- สาขาวิชาช่างอิเล็กทรอนิกส์	15	15	30	23	0	23
- สาขาวิชาเทคนิคพื้นฐาน	0	0	0	0	0	0
ประเภทวิชาพาณิชยกรรม						
- สาขาวิชาคอมพิวเตอร์	30	30	60	0	0	0
- สาขาวิชาบัญชี	0	124	124	88	0	88
ประเภทวิชาสามัญสัมพันธ์						
- สาขาวิชาอังกฤษเพื่อการสื่อสาร	24	0	24	0	0	0
- วิทยาศาสตร์ 1	0	22	22	0	0	0
- วิทยาศาสตร์ 2	0	22	22	0	0	0
ประเภทวิชาคหกรรม						
- สาขาวิชาอาหารและโภชนาการ	61	47	108	87	0	87
- สาขาวิชาผ้าและเครื่องแต่งกาย	45	43	88	49	0	49
- สาขาวิชาศิลปประดิษฐ์	112	83	195	25	0	25
- สาขาวิชาเสริมสวย	57	41	98	54	0	54
- การจัดดอกไม้แบบสากล	0	0	0	0	0	0
รวม	518	610	1,128	417	0	417

ตารางที่ 7 : สรุปจำนวนนักเรียนนักศึกษาหลักสูตรเสริมวิชาชีพ (แกนมัธยม) ตามที่เปิดสอนประจำปีงบประมาณ 2556

ลำดับ	รายวิชา	ภาคเรียนที่ 2/2555	ภาคเรียนที่ 1/2556	รวม
1	ประดิษฐ์ของชำร่วยๆ	30	43	73
2	ช่างซ่อมเครื่องใช้ไฟฟ้าอย่างง่าย	30	0	30
3	พิมพ์ดีดไทยด้วยคอมพิวเตอร์	28	42	70
รวม		88	85	173

ตารางที่ 8 : สรุปจำนวนนักเรียนนักศึกษาหลักสูตรพิเศษตามที่เปิดสอนประจำปีงบประมาณ 2556

รายวิชา	ภาคเรียนที่ 2/2555	ภาคเรียนที่ 1/2555	รวม
โครงการฝึกอบรมอาชีพ (108 อาชีพ)			
- กิจกรรมสอน 108 อาชีพ	780	1,177	1,957
รวม	780	1,177	1,957

ตารางที่ 9 : เปรียบเทียบจำนวนนักศึกษาแรกเข้ากับผู้สำเร็จการศึกษาหลักสูตรประกาศนียบัตรวิชาชีพ (ปวช.) ปีการศึกษา 2555 ประจำปีงบประมาณ 2556

ที่	สาขาวิชา	จำนวนนักศึกษาแรกเข้า (คน)	จำนวนผู้สำเร็จการศึกษา (คน)	ร้อยละของผู้สำเร็จการศึกษา
1	ช่างยนต์	91	6	6.50
2	ช่างไฟฟ้ากำลัง	31	1	3.22
3	ช่างอิเล็กทรอนิกส์	42	4	9.52
5	พณิชยการ	43	2	4.65
	รวม	207	13	6.28

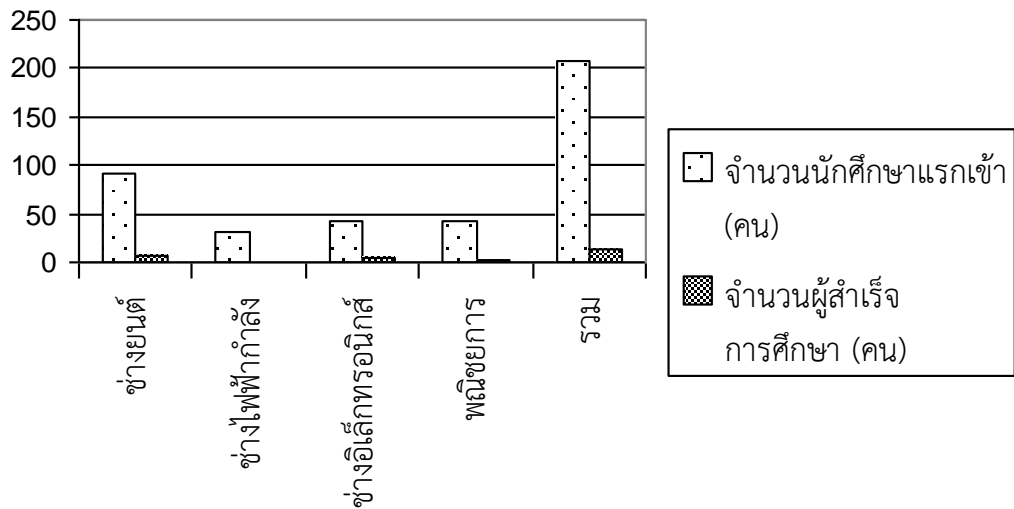

แผนภูมิ เปรียบเทียบจำนวนนักศึกษาแรกเข้ากับผู้สำเร็จการศึกษา

ตารางที่ 10 : เปรียบเทียบจำนวนนักศึกษาแรกเข้ากับผู้สำเร็จการศึกษาหลักสูตรวิชาชีพระยะสั้น
ประจำปีงบประมาณ 2556

ที่	สาขาวิชา	ภาคเรียนที่ 2/2555			ภาคเรียนที่ 1/2556			รวม		
		นักศึกษาแรกเข้า	ผู้สำเร็จการศึกษา	คิดเป็นร้อยละ	นักศึกษาแรกเข้า	ผู้สำเร็จการศึกษา	คิดเป็นร้อยละ	นักศึกษาแรกเข้า	ผู้สำเร็จการศึกษา	คิดเป็นร้อยละ
1	ช่างยนต์	230	169	73.48	25	20	80.00	255	189	74.12
2	ช่างไฟฟ้ากำลัง	127	90	70.87	66	59	89.39	193	149	77.21
3	ช่างอิเล็กทรอนิกส์	28	23	82.15	0	0	0.00	28	23	82.15
4	เทคนิคพื้นฐาน	0	0	0.00	0	0	0.00	0	0	0.00
5	คอมพิวเตอร์	60	52	86.67	0	0	0.00	60	52	86.67
6	บัญชี	124	116	93.55	88	54	61.36	212	170	80.19
7	ภาษาอังกฤษเพื่อการสื่อสาร	24	13	54.17	0	0	0.00	24	13	54.17
8	อาหารและโภชนาการ	108	74	68.52	87	43	49.42	195	117	60.00
9	ผ้าและเครื่องแต่งกาย	88	61	69.32	49	32	65.30	137	93	67.89
10	ศิลปประดิษฐ์	195	170	87.18	25	11	44.00	220	181	82.28
11	เสริมสวย	98	59	60.21	54	27	79.41	152	86	56.58
12	การจัดดอกไม้แบบสากล	0	0	0.00	0	0	0.00	0	0	0.00
13	สามัญสัมพันธ์	44	26	59.09	0	0	0.00	44	26	59.09
รวม		1,126	853	75.76	394	246	62.44	1,520	1,099	72.31

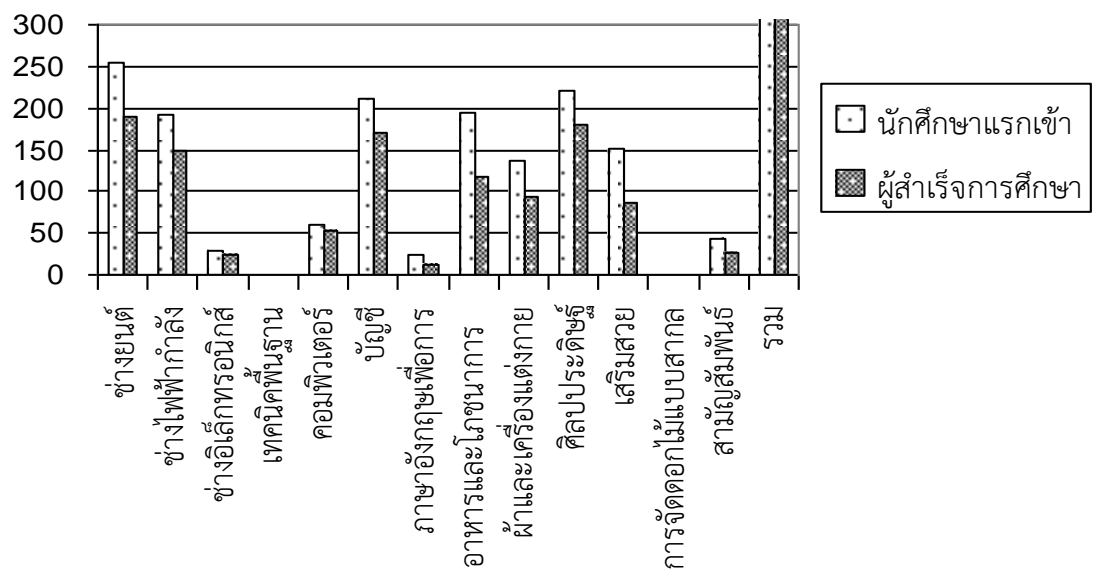

แผนภูมิ เปรียบเทียบจำนวนนักศึกษาแรกเข้ากับผู้สำเร็จการศึกษา

ตารางที่ 11 : เปรียบเทียบจำนวนนักศึกษาแรกเข้ากับผู้สำเร็จการศึกษาหลักสูตรเสริมวิชาชีพ (แกนมัธยม) ประจำปีงบประมาณ 2556

ที่	รายวิชา	ภาคเรียนที่ 2/2555			ภาคเรียนที่ 1/2556			รวม		
		นักศึกษาแรกเข้า	ผู้สำเร็จการศึกษา	คิดเป็นร้อยละ	นักศึกษาแรกเข้า	ผู้สำเร็จการศึกษา	คิดเป็นร้อยละ	นักศึกษาแรกเข้า	ผู้สำเร็จการศึกษา	คิดเป็นร้อยละ
1	ประดิษฐ์ของชำร่วยๆ	30	30	100	43	43	100	73	73	100
2	ช่างซ่อมเครื่องใช้ไฟอย่างง่าย	30	30	100	0	0	0.00	30	30	100
3	พิมพ์ดีดไทยด้วยคอมพิวเตอร์	28	26	92.86	42	42	100	70	68	97.15
รวม		88	86	97.73	85	85	100	173	171	98.85

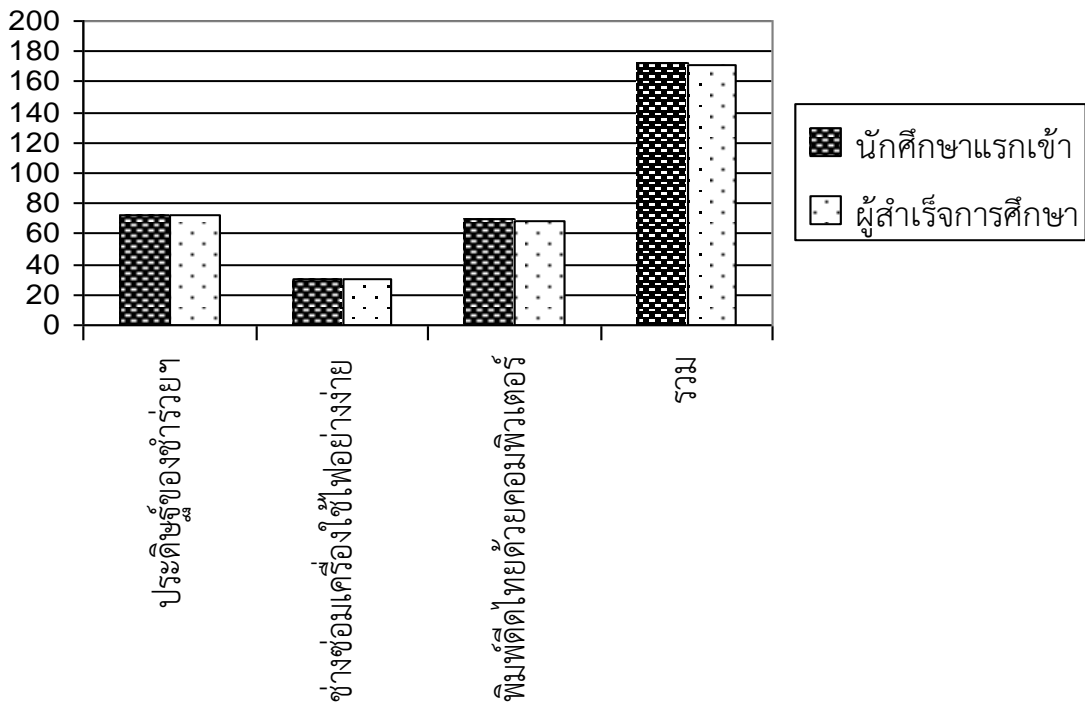

แผนภูมิ เปรียบเทียบจำนวนนักศึกษาแรกเข้ากับผู้สำเร็จการศึกษา

ตารางที่ 12 : ผลสัมฤทธิ์ทางการเรียนตามเกณฑ์การประเมินมาตรฐานวิชาชีพ (Competency Profile) ในสาขาวิชาที่เรียน ปีการศึกษา 2555 ประจำปีงบประมาณ 2556

ที่	สาขาวิชา	จำนวนผู้สำเร็จการศึกษา	ผ่านการประเมินมาตรฐานวิชาชีพ	ไม่ผ่านการประเมินมาตรฐานวิชาชีพ	ร้อยละของผู้ผ่านการประเมินมาตรฐานวิชาชีพ
1	ช่างยนต์	25	23	2	92.00
2	ช่างไฟฟ้ากำลัง	4	4	0	100
3	ช่างอิเล็กทรอนิกส์	6	6	0	100
4	พณิชยการ	7	7	0	100
รวม		42	40	2	95.24

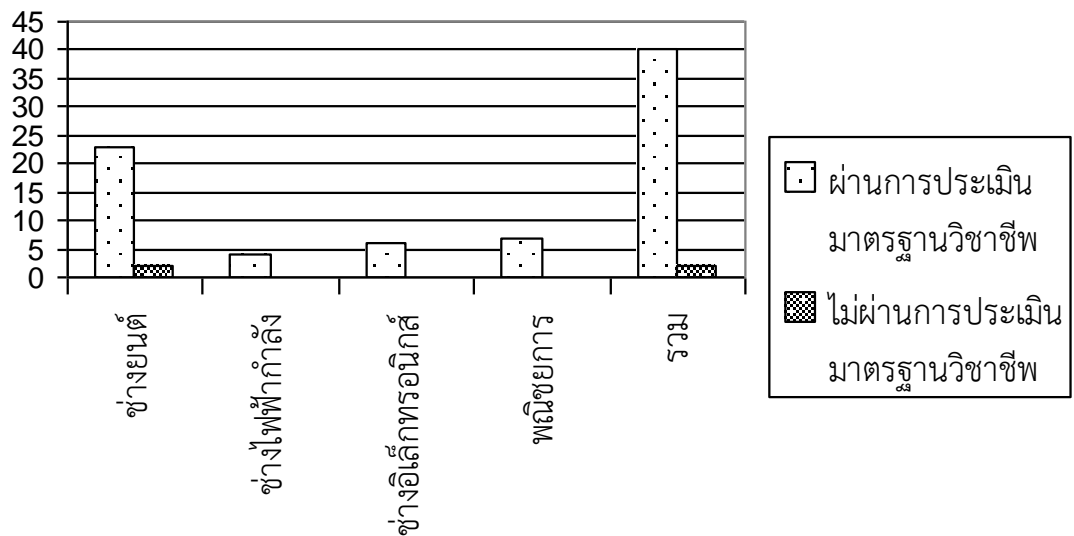

แผนภูมิ ผลสัมฤทธิ์ทางการเรียนตามเกณฑ์การประเมินมาตรฐานวิชาชีพ

รายงานผลการปฏิบัติงาน ประจำปีงบประมาณ 2556
ด้านอัตรากำลัง

ด้านอัตรากำลัง วิทยาลัยฯ มีอัตรากำลัง 45 คน รายละเอียดดังต่อไปนี้

- ผู้บริหาร	จำนวน	3	คน	
- ข้าราชการครู	จำนวน	13	คน	
- พนักงานราชการ	จำนวน	2	คน	
- ลูกจ้างประจำ	จำนวน	5	คน	
- ครูจ้างสอน	จำนวน	14	คน	
- ลูกจ้างชั่วคราว	จำนวน	8	คน	
รวม	จำนวน	45	คน	

ผลสัมฤทธิ์ตามตัวบ่งชี้

ครูผู้สอนที่เป็นครูประจำวิชาของหลักสูตรประกาศนียบัตรวิชาชีพ (ปวช.) เมื่อเปรียบเทียบกับอัตราส่วนกับนักเรียนนักศึกษา พบว่า กรณีพิจารณาข้าราชการครูที่เป็นครูประจำวิชา จำนวน 13 คน ต่อ นักศึกษา จำนวน 249 คน เท่ากับ 1 : 23

ครูผู้สอนที่เป็นครูประจำวิชาของหลักสูตรวิชาชีพพระยาศรี เมื่อเปรียบเทียบกับอัตราครูผู้สอนประจำวิชาต่อนักศึกษา พบว่า หลักสูตรวิชาชีพพระยาศรีในแต่ละรุ่นที่เปิดการเรียนการสอนของปีงบประมาณ 2556 ดังนี้

รุ่นที่ 72	ครูผู้สอนประจำวิชา	จำนวน 13 คน	ต่อนักศึกษา	จำนวน 318 คน	เท่ากับ 1:24
รุ่นที่ 73	ครูผู้สอนประจำวิชา	จำนวน 13 คน	ต่อนักศึกษา	จำนวน 610 คน	เท่ากับ 1:46
รุ่นที่ 74	ครูผู้สอนประจำวิชา	จำนวน 13 คน	ต่อนักศึกษา	จำนวน 417 คน	เท่ากับ 1:32
รุ่นที่ 75	ครูผู้สอนประจำวิชา	จำนวน 13 คน	ต่อนักศึกษา	จำนวน 0 คน	เท่ากับ 0
เฉลี่ย	ครูผู้สอนประจำวิชา	จำนวน 13 คน	ต่อนักศึกษาในแต่ละรุ่น	เท่ากับ 1:34	

สรุป ครูผู้สอนที่เป็นครูประจำวิชา ของหลักสูตรวิชาชีพพระยาศรี เมื่อเทียบอัตราส่วนครูผู้สอนประจำวิชาต่อนักศึกษา เท่ากับ 1:34 ไม่เป็นไปตามอัตราส่วนที่เกณฑ์ได้กำหนดไว้ มีความจำเป็นต้องจ้างครูเพิ่ม

1. ด้านคุณภาพของบุคลากร บุคลากรของสถานศึกษา รวมทั้งหมด จำนวน 45 คน มีการพัฒนาคุณวุฒิทางการศึกษาเพิ่มขึ้น โดยการศึกษาต่อระดับสูงขึ้น คือ

ปริญญาโท	จำนวน 13 คน	คิดเป็นร้อยละ 28.88
ปริญญาตรี	จำนวน 21 คน	คิดเป็นร้อยละ 42.00
ต่ำกว่าปริญญาตรี	จำนวน 11 คน	คิดเป็นร้อยละ 24.44
รวม	จำนวน 45 คน	คิดเป็นร้อยละ 100

2. ด้านปริมาณความต้องการของบุคลากรคุณวุฒิสายวิชาชีพ

ครูผู้สอนจำแนกตามสาขาวิชา จำนวน 13 คน พบว่า ครูผู้สอนสอนตรงวุฒิการศึกษา โดยจำนวนคาบการสอนรวมต่อสัปดาห์ของภาคเรียนของปี 2/2555 นักเรียนนักศึกษา จำนวน 207 คน ค่าเฉลี่ยคาบการสอนต่อคนต่อสัปดาห์ เท่ากับ 1:16 คาบ และจำนวนคาบการสอนรวมต่อสัปดาห์ของภาคเรียนที่ 1/2556 นักเรียนนักศึกษา จำนวน 249 คน ค่าเฉลี่ยคาบการสอนต่อคนต่อสัปดาห์ เท่ากับ 1:33 ซึ่งปัญหานี้ถือว่า ครูผู้สอนยังมีชั่วโมงการสอนเกินกว่าเกณฑ์ที่กำหนดไว้ เมื่อพิจารณาในรายสาขาวิชาบางสาขาวิชา สัดส่วนคาบการสอนรวมต่อคนต่อสัปดาห์เป็นไปตามเกณฑ์ที่กำหนดไว้

3. บุคลากรสายงานส่งเสริมสนับสนุน (เจ้าหน้าที่)

วิทยาลัยฯ มีบุคลากรสายงานส่งเสริมสนับสนุน จำนวน 14 คน เมื่อเทียบสัดส่วนกับจำนวนนักเรียนนักศึกษา ประจำปีงบประมาณ 2556 คิดเป็นสัดส่วนบุคลากรสายงานส่งเสริมสนับสนุนต่อนักศึกษา เท่ากับ 1:17 สภาพปัญหาด้านบุคลากรสายงานส่งเสริมสนับสนุน เมื่อเทียบปริมาณงานและจำนวนนักศึกษา ปรากฏว่า วิทยาลัยฯ ขาดแคลนบุคลากรสายงานส่งเสริมสนับสนุนในส่วนของเจ้าหน้าที่ประจำงานต่างๆ เช่น งานประชาสัมพันธ์ งานการค้า การตลาดและประกอบธุรกิจ เป็นต้น

ผลสัมฤทธิ์ตามตัวบ่งชี้

- ด้านปริมาณ จำนวนบุคลากรสายงานส่งเสริมสนับสนุน จำนวน 14 คน
- ด้านคุณภาพ การประเมินผลการปฏิบัติงานสายงานส่งเสริม ประจำปีงบประมาณ 2556 คิดเป็นค่าเฉลี่ย เท่ากับ 4.25 อยู่ในเกณฑ์ ระดับ ดี

ตารางที่ 13 : เปรียบเทียบอัตรากำลังของบุคลากร ประจำปีงบประมาณ 2556

ที่	ประเภทบุคลากร	ประจำปีงบประมาณ 2555		ประจำปีงบประมาณ 2556	
		จำนวน (คน)	คิดเป็นร้อยละ	จำนวน (คน)	คิดเป็นร้อยละ
1	ผู้บริหาร	3	6.12	3	6.66
2	ข้าราชการครู	11	22.44	13	28.88
3	ข้าราชการพลเรือน	0	0.00	0	0
4	พนักงานราชการ	1	2.04	2	4.44
4	ลูกจ้างประจำ	6	12.24	5	11.11
5	ครูจ้างสอน	13	26.33	8	17.77
6	ลูกจ้างชั่วคราว	15	30.61	14	31.11
รวม		49	100	45	100

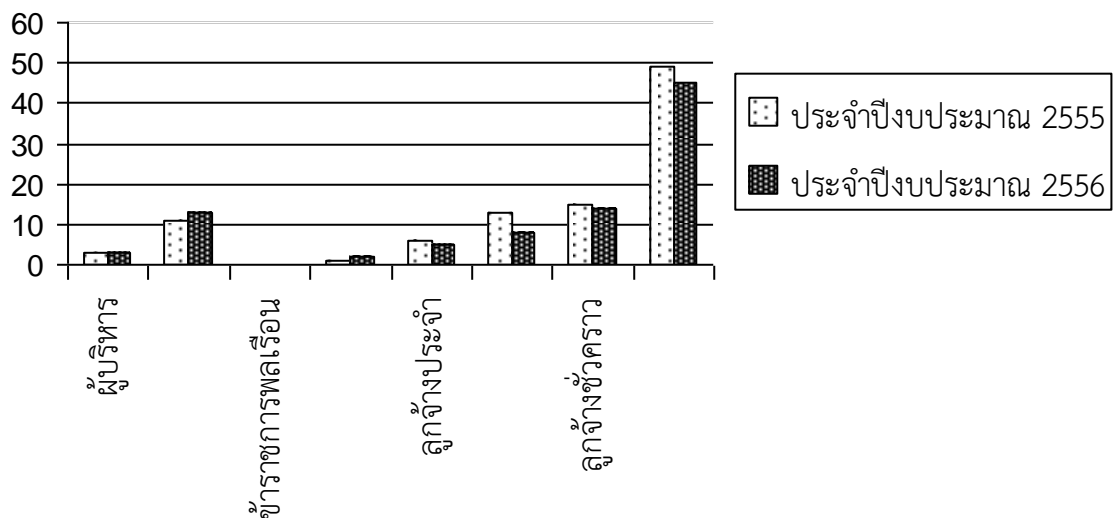

แผนภูมิ เปรียบเทียบอัตรากำลังของบุคลากร

ตารางที่ 14 : เปรียบเทียบจำนวนข้าราชการครูและครูจ้างสอนจำแนกตามแผนกวิชา
ปีงบประมาณ 2556

ที่	แผนกวิชา	ข้าราชการครู	พนักงานราชการ	ครูจ้างสอน	รวม
1	แผนกวิชาช่างยนต์	1	2	1	4
2	แผนกวิชาช่างไฟฟ้า	1	0	2	3
3	แผนกวิชาช่างอิเล็กทรอนิกส์	2	0	0	2
4	แผนกวิชาเทคนิคพื้นฐาน	1	0	1	2
5	แผนกวิชาพาณิชยกรรม	3	0	1	4
6	แผนกวิชาสามัญสัมพันธ์	2	0	2	4
7	แผนกวิชาอาหารและโภชนาการ	1	0	0	1
8	แผนกวิชาศิลปะประดิษฐ์	2	0	0	2
9	แผนกวิชาเสริมสวย	0	0	0	0
10	แผนกวิชาผ้าและเครื่องแต่งกาย	0	0	1	1
	รวม	13	2	8	23

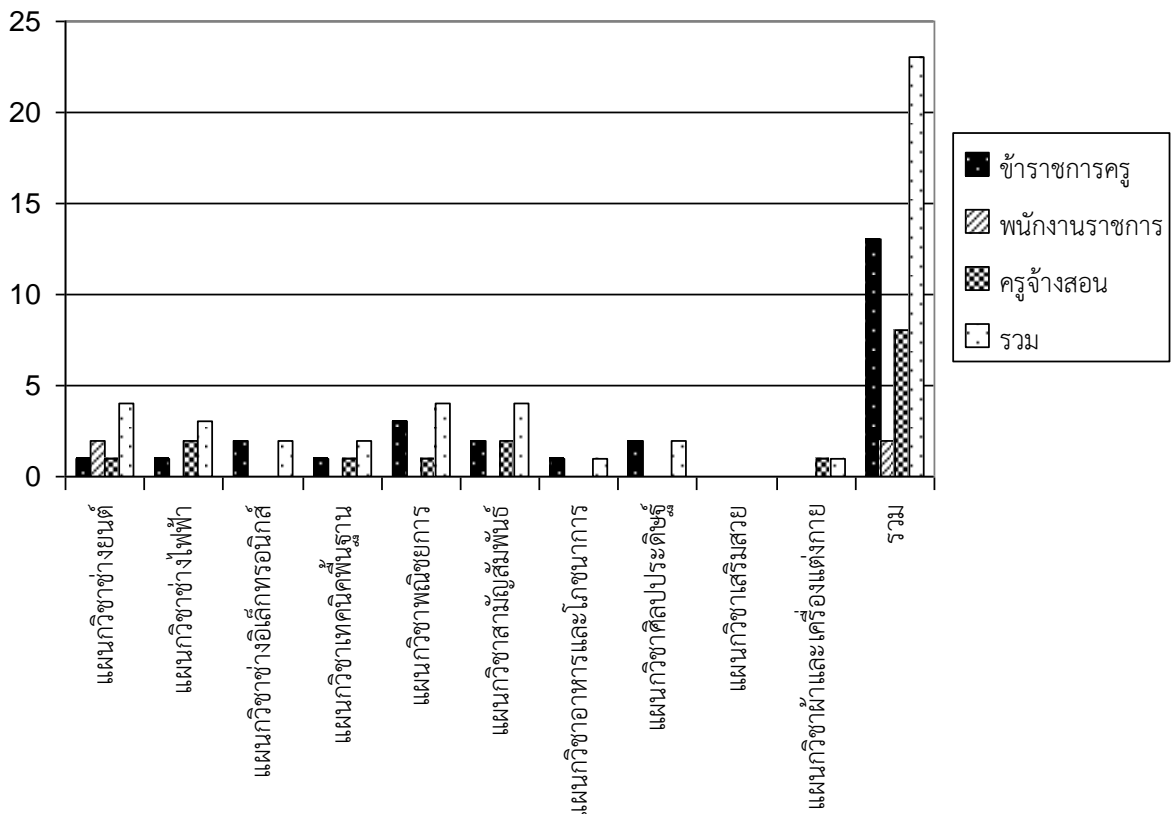

แผนภูมิ เปรียบเทียบข้าราชการครูและครูจ้างสอน

ตารางที่ 15 : วิเคราะห์ความจำเป็นของครูผู้สอน จำแนกตามสาขาวิชา ปีงบประมาณ 2556

ที่	หลักสูตรที่เปิดสอน	ครูผู้สอน	นักศึกษา ทุกชั้นปี	อัตราส่วน ครู:นักศึกษา	ความ ต้องการ ตามเกณฑ์	ความ ต้องการ เพิ่ม
	หลักสูตรประกาศนียบัตร วิชาชีพ (ปวช.)					
1	ช่างยนต์	4	112	1.25	4	0
2	ช่างไฟฟ้ากำลัง	3	62	1.25	3	0
3	ช่างอิเล็กทรอนิกส์	2	42	1.25	2	0
4	พณิชยการ	3	47	1.25	2	-1
	รวม					-1
	หลักสูตรประกาศนียบัตร วิชาชีพชั้นสูง (ปวส.)					
1	เครื่องกล	4	0	1.25	0	0
2	ช่างไฟฟ้ากำลัง	3	0	1.25	0	0
3	ช่างอิเล็กทรอนิกส์	2	0	1.25	0	0
4	ทรัพยากรมนุษย์	3	36	1.25	2	-1
5	การบัญชี	3	0	1.25	0	0
	รวม	15	36	1.25	2	0
	หลักสูตรวิชาชีพระยะสั้น					
1	ช่างยนต์	3	255	1:80	0	0
2	ช่างไฟฟ้ากำลัง	2	193	1:80	1	1
3	ช่างอิเล็กทรอนิกส์	1	53	1:80	1	0
4	เทคนิคพื้นฐาน	0	0	1:80	0	0
5	เลขานุการ	0	0	1:80	0	0
6	คอมพิวเตอร์	1	60	1:80	1	1
7	เสริมสวย	1	152	1:80	1	1
8	ผ้าและเครื่องแต่งกาย	1	137	1:80	1	1
9	อาหารและโภชนาการ	2	195	1:80	2	0
10	ศิลปประดิษฐ์	2	220	1:80	2	2
	รวม	13	1,265	1:80	11	6

ตารางที่ 16 : จำนวนบุคลากรของวิทยาลัยสารพัดช่างลพบุรี จำแนกตามวุฒิการศึกษา
ปีงบประมาณ 2556

ที่	ประเภทบุคลากร	วุฒิทางการศึกษา								รวม
		ประถม	มัธยมต้น	มัธยมปลาย	ปวช.	ปวส.	ป.ตรี	ป.โท	ป.เอก	
1	ฝ่ายบริหาร	0	0	0	0	0	0	3	0	3
2	ข้าราชการครู	0	0	0	0	0	3	10	0	13
3	พนักงานราชการ	0	0	0	0	0	0	2	0	2
3	ลูกจ้างประจำ	2	3	0	0	0	0	0	0	5
4	ครูจ้างสอน	0	0	0	0	0	8	0	0	8
5	ลูกจ้างชั่วคราว	1	1	0	1	4	7	0	0	14
	รวม	3	4	0	1	4	18	15	0	45

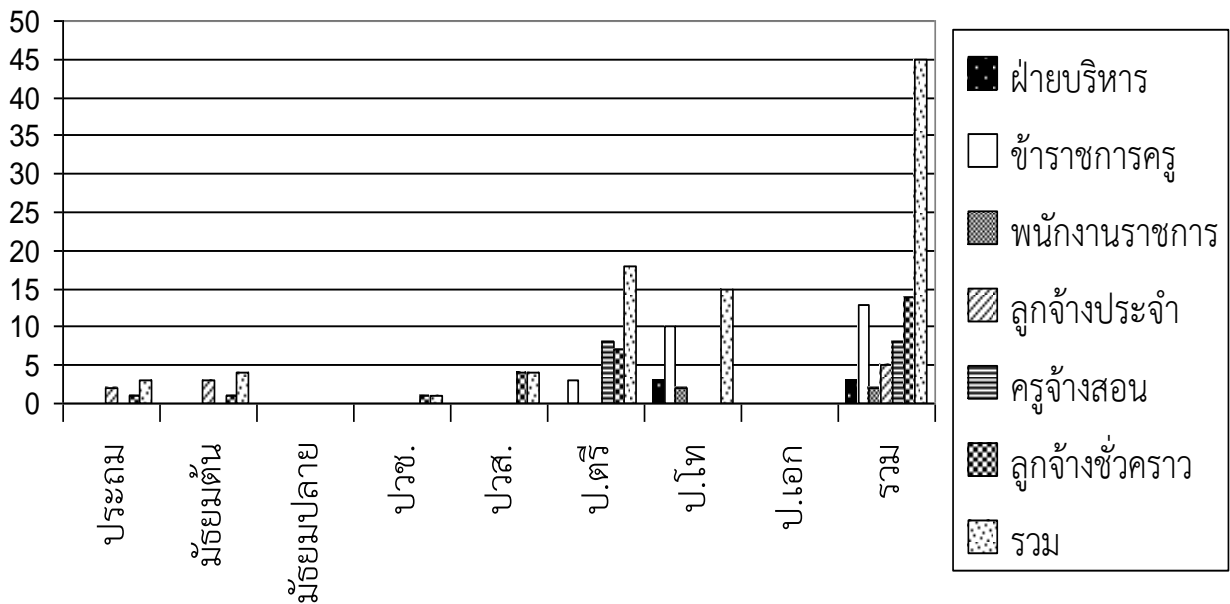

แผนภูมิ จำนวนบุคลากรจำแนกตามวุฒิการศึกษา

ตารางที่ 17 : จำนวนคาบการสอนของครูผู้สอน จำแนกตามแผนกวิชา ปีงบประมาณ 2556

ที่	แผนกวิชา	จำนวน คน	จำนวนคาบสอน/สัปดาห์			อัตราส่วน	อัตราส่วน
			ในเวลา	นอกเวลา	รวม	รวมคาบ:คน	ในเวลา:คน
ภาคเรียนที่ 2/2555							
1	ช่างยนต์	4	95	60	155	1:39	1:24
2	ช่างไฟฟ้ากำลัง	3	60	35	95	1:32	1:20
3	ช่างอิเล็กทรอนิกส์	2	46	24	70	1:35	1:23
4	พาณิชยการ	4	71	39	110	1:28	1:18
5	สามัญสัมพันธ์	4	59	54	113	1:28	1:15
6	เทคนิคพื้นฐาน	2	31	5	36	1:18	1:16
7	อาหารและโภชนาการ	1	15	0	15	1:30	1:15
8	เสริมสวย	1	15	15	30	1:30	1:15
9	ผ้าและเครื่องแต่งกาย	1	15	15	30	1:30	1:15
10	คหกรรมทั่วไป	2	13	15	28	1:14	1:17
	รวม	24	420	262	682	1:28	1:18
ภาคเรียนที่ 1/2556							
1	ช่างยนต์	4	68	57	125	1:49	1:18
2	ช่างไฟฟ้ากำลัง	3	45	38	83	1:38	1:24
3	ช่างอิเล็กทรอนิกส์	2	34	24	58	1:37	1:25
4	พาณิชยการ	3	55	36	91	1:28	1:19
5	สามัญสัมพันธ์	4	70	17	87	1:27	1:16
6	เทคนิคพื้นฐาน	2	35	9	44	1:21	1:15
7	อาหารและโภชนาการ	1	15	0	15	1:30	1:15
8	เสริมสวย	1	15	15	30	1:30	1:15
9	ผ้าและเครื่องแต่งกาย	1	15	15	30	1:30	1:15
10	คหกรรมทั่วไป	2	13	15	28	1:30	1:30
	รวม	23	365	226	591	1:30	1:18

รายงานผลการปฏิบัติงาน ประจำปีงบประมาณ 2556
การบริหารงบประมาณ

งบประมาณที่ได้รับจัดสรร

วิทยาลัยสารพัดช่างลพบุรี ได้รับการจัดสรรเงินงบประมาณ ปีงบประมาณ 2556 ซึ่งจำแนกเป็น 4 หมวด คือ

- 1.1 งบบุคลากร
- 1.2 งบดำเนินงาน
- 1.3 งบลงทุน
- 1.4 งบอุดหนุนทั่วไป
- 1.5 งบรายจ่ายอื่น

เมื่อพิจารณาประเภทเงินงบประมาณที่ได้รับจัดสรรแต่ละหมวดรายจ่าย สรุปผลการบริหารจัดการ ดังนี้

1. งบบุคลากร วิทยาลัยฯ ได้รับจัดสรรเงินงบประมาณ รวมทั้งสิ้น เป็นเงิน จำนวน 5,290,401.87 บาท

- เงินเดือนข้าราชการครู	ผลการเบิกจ่าย	จำนวน	3,869,003.87	บาท	คิดเป็นร้อยละ	82.83
- เงินเดือนค่าจ้างประจำ	ผลการเบิกจ่าย	จำนวน	1,135,800.00	บาท	คิดเป็นร้อยละ	14.43
- เงินเดือนพนักงานราชการ	ผลการเบิกจ่าย	จำนวน	285,598.00	บาท	คิดเป็นร้อยละ	0.02
รวม	ผลการเบิกจ่าย	จำนวน	5,290,401.87	บาท	คิดเป็นร้อยละ	100

สรุปผลการดำเนินงานงบบุคลากร งบประมาณที่ได้รับจัดสรร จำนวน 5,290,401.87 บาท ผลการใช้จ่าย จำนวน 5,290,401.87 บาท คิดเป็นร้อยละ 100 ส่วนค่าจ้างชั่วคราวของครูพิเศษสอนจำนวน 8 คน ใช้เงินงบประมาณที่ได้รับจัดสรรหมวดเงินอุดหนุนค่าใช้จ่ายการศึกษาขั้นพื้นฐานตามสัญญาจ้าง 11 เดือน จำนวน 8 คน และใช้เงินบำรุงการศึกษาตามสัญญาจ้าง - เดือน จำนวน - คน และค่าจ้างชั่วคราวของบุคลากรฝ่ายบริหารทรัพยากร จำนวน 14 คน ใช้เงินงบประมาณที่ได้รับจัดสรร หมวดเงินอุดหนุนค่าใช้จ่ายการศึกษาขั้นพื้นฐานตามสัญญาจ้าง 12 เดือน จำนวน 11 คน และใช้เงินบำรุงการศึกษาตามสัญญาจ้าง 12 เดือน จำนวน 4 คน

2. งบดำเนินงาน วิทยาลัยฯ ได้รับจัดสรรเงินงบประมาณ หมวดเงินงบดำเนินงาน แบ่งออกเป็น 3 ประเภท รายจ่าย คือ

2.1 หมวดงบดำเนินงานระยะสั้น รวมเป็นเงินทั้งสิ้น 4,892,600 บาท

- ค่าตอบแทน	ผลการเบิกจ่าย	จำนวน	571,800.00	บาท	คิดเป็นร้อยละ	28.89
- ค่าใช้สอย	ผลการเบิกจ่าย	จำนวน	2,875,884.74	บาท	คิดเป็นร้อยละ	14.53
- ค่าวัสดุ	ผลการเบิกจ่าย	จำนวน	780,423.00	บาท	คิดเป็นร้อยละ	34.44
- ค่าสาธารณูปโภค	ผลการเบิกจ่าย	จำนวน	664,215.70	บาท	คิดเป็นร้อยละ	22.12
รวม	ผลการเบิกจ่าย	จำนวน	4,892,323.44	บาท	คิดเป็นร้อยละ	100

สรุปผลการดำเนินงานเบิกจ่ายเงินงบประมาณที่ได้รับจัดสรร หมวดเงินงบดำเนินงานระยะสั้น รวมทั้งสิ้น เป็นเงิน จำนวน 4,892,600.00 บาท ผลการเบิกจ่ายเป็นค่าตอบแทน ค่าใช้สอย ค่าวัสดุและค่าสาธารณูปโภค รวมทั้งสิ้น เป็นเงิน จำนวน 4,892,323.44 บาท คิดเป็นร้อยละ 99.99 เงินงบประมาณหมวดเงินงบดำเนินงานระยะสั้นคงเหลือจ่ายสุทธิ รวมทั้งสิ้นเป็นเงิน จำนวน 276.56 บาท

2.2 หมวดเงินงบดำเนินงาน ปวช. รวมทั้งสิ้น เป็นเงิน จำนวน 745,600.00 บาท

- ค่าตอบแทน	ผลการเบิกจ่าย	จำนวน	594,784.43	บาท	คิดเป็นร้อยละ	79.77
- ค่าใช้สอย	ผลการเบิกจ่าย	จำนวน	28,200.00	บาท	คิดเป็นร้อยละ	3.78
- ค่าวัสดุ	ผลการเบิกจ่าย	จำนวน	122,600.00	บาท	คิดเป็นร้อยละ	16.44
- ค่าสาธารณูปโภค	ผลการเบิกจ่าย	จำนวน	0.00	บาท	คิดเป็นร้อยละ	0.00
รวม	ผลการเบิกจ่าย	จำนวน	745,584.43	บาท	คิดเป็นร้อยละ	99.99

สรุปผลการดำเนินงานเบิกจ่ายเงินงบประมาณที่ได้รับจัดสรรหมวดเงินงบดำเนินงาน ปวช. รวมทั้งสิ้น เป็นเงิน จำนวน 745,600.00 บาท ผลการเบิกจ่ายค่าตอบแทน ค่าใช้สอย ค่าวัสดุ และค่าสาธารณูปโภค รวมทั้งสิ้นเป็นเงิน จำนวน 745,584.43 บาท คิดเป็นร้อยละ 99.99 เงินงบประมาณหมวดเงินงบดำเนินงาน ปวช. คงเหลือจ่ายสุทธิ รวมทั้งสิ้นเป็นเงิน จำนวน 15.57 บาท

2.3 หมวดเงินงบดำเนินงาน ปวส. รวมทั้งสิ้น เป็นเงิน จำนวน 546,800.00 บาท

- ค่าตอบแทน	ผลการเบิกจ่าย	จำนวน	0.00	บาท	คิดเป็นร้อยละ	0.00
- ค่าใช้สอย	ผลการเบิกจ่าย	จำนวน	0.00	บาท	คิดเป็นร้อยละ	0.00
- ค่าวัสดุ	ผลการเบิกจ่าย	จำนวน	546,800.00	บาท	คิดเป็นร้อยละ	100
- ค่าสาธารณูปโภค	ผลการเบิกจ่าย	จำนวน	0.00	บาท	คิดเป็นร้อยละ	0.00
รวม	ผลการเบิกจ่าย	จำนวน	546,800.00	บาท	คิดเป็นร้อยละ	100

สรุปผลการดำเนินงานเบิกจ่ายเงินงบประมาณที่ได้รับจัดสรร หมวดเงินงบดำเนินงาน ปวส. รวมทั้งสิ้น เป็นเงิน 546,800.00 บาท ผลการเบิกจ่ายค่าตอบแทน ค่าใช้สอย ค่าวัสดุ และค่าสาธารณูปโภค รวมทั้งสิ้น เป็นเงิน 546,800.00 บาท คิดเป็นร้อยละ 99.99 เงินงบประมาณหมวดเงินงบดำเนินงาน ปวส. คงเหลือจ่ายสุทธิ รวมทั้งสิ้นเป็นเงิน จำนวน 100 บาท

2.4 หมวดเงินงบดำเนินงานโครงการตามนโยบาย/ยุทธศาสตร์

สรุปผลการดำเนินงานเบิกจ่ายเงินงบประมาณที่ได้รับจัดสรรหมวดเงินงบดำเนินงานโครงการตามนโยบาย/ยุทธศาสตร์ รวมทั้งสิ้น เป็นเงิน 1,641,000.00 บาท ผลการเบิกจ่ายค่าตอบแทน ค่าใช้สอย ค่าวัสดุ และค่าสาธารณูปโภค รวมทั้งสิ้น เป็นเงิน 1,123,308.00 บาท คิดเป็นร้อยละ 68.45 ของงบดำเนินงาน

3. งบลงทุน วิทยาลัยฯ รวมทั้งสิ้น เป็นเงิน จำนวน 4,620,000 บาท รายละเอียดดังนี้

3.1 ครุภัณฑ์

- ครุภัณฑ์การศึกษาแผนกวิชาช่างอิเล็กทรอนิกส์ งบประมาณ 1,440,000.00 บาท

3.2 ค่าที่ดินและสิ่งก่อสร้าง

- ปรับปรุงสิ่งก่อสร้างและระบบสาธารณูปโภค งบประมาณ 1,200,000.00 บาท

- ค่าก่อสร้างสนามฟุตบอล งบประมาณ 1,980,000.00 บาท

สรุปผลการดำเนินงานผลการเบิกจ่ายงบลงทุน ได้รับจัดสรรทั้งสิ้น จำนวน 4,620,000.00 บาท ผลการเบิกจ่าย รวมทั้งสิ้นเป็นเงิน จำนวน 1,420,000.00 บาท คิดเป็นร้อยละ 30.73 ของงบลงทุน คงเหลือจ่ายสุทธิ รวมทั้งสิ้นเป็นเงิน จำนวน 3,180,000.00 บาท คิดเป็นร้อยละ 69.26 ของงบลงทุน

4. งบอุดหนุนทั่วไป งบประมาณที่ได้รับจัดสรร รวมทั้งสิ้นเป็นเงิน จำนวน 2,114,900.00 บาท ดังนี้

อุดหนุนค่าใช้จ่ายในการจัดการศึกษาขั้นพื้นฐาน	จำนวน	1,549,900.00	บาท
อุดหนุนทุนการศึกษาเฉลิมราชกุมารี	จำนวน	15,000.00	บาท
อุดหนุนการหารายได้ระหว่างเรียนฯ	จำนวน	75,000.00	บาท
อุดหนุนโครงการคุณธรรมนำความรู้	จำนวน	45,000.00	บาท
อุดหนุนโครงการสิ่งประดิษฐ์คนรุ่นใหม่	จำนวน	250,000.00	บาท
อุดหนุนโครงการองค์การวิชาชีพอุตสาหกรรม	จำนวน	20,000.00	บาท
อุดหนุนบ่มเพาะผู้ประกอบการอาชีวศึกษาแบบครบวงจร	จำนวน	160,000.00	บาท
รวม	จำนวน	2,114,900.00	บาท

สรุปผลการดำเนินงานผลการเบิกจ่ายงบอุดหนุนทั่วไป	งบประมาณที่ได้รับจัดสรร	ผลการเบิกจ่าย	คงเหลือจ่ายสุทธิ
อุดหนุนค่าใช้จ่ายในการจัดการศึกษาขั้นพื้นฐาน คิดเป็นร้อยละ 74.00	1,549,900.00	1,146,128.11	403,771.89
อุดหนุนทุนการศึกษาเฉลิมราชกุมารี คิดเป็นร้อยละ 100	15,000.00	15,000.00	0.00
อุดหนุนการหารายได้ระหว่างเรียนฯ คิดเป็นร้อยละ 100	75,000.00	75,000.00	0.00
อุดหนุนโครงการคุณธรรมนำความรู้ คิดเป็นร้อยละ 100	45,000.00	45,000.00	0.00
อุดหนุนโครงการสิ่งประดิษฐ์คนรุ่นใหม่ คิดเป็นร้อยละ 0.00	250,200.00	250,200.00	0.00
อุดหนุนโครงการองค์การวิชาชีพอุตสาหกรรม คิดเป็นร้อยละ 100	20,000.00	20,000.00	0.00
อุดหนุนบ่มเพาะผู้ประกอบการอาชีวศึกษาแบบครบวงจร คิดเป็นร้อยละ 100	160,000.00	160,000.00	0.00
ภาพรวมผลการเบิกจ่ายเงินงบอุดหนุนทั่วไป	2,115,100.00 คิดเป็นร้อยละ	1,711,328.11 80.91	403,771.89 19.08

5. งบเงินบำรุงการศึกษา

รายรับของสถานศึกษา (เงินบำรุงการศึกษา) วิทยาลัยฯ มีรายรับ รวมทั้งสิ้นเป็นเงิน จำนวน 1,557,396.96 บาท ผลการเบิกจ่ายตามแผนงาน/โครงการต่าง ดังนี้

ค่าตอบแทน	จำนวน	80,930.00 บาท	คิดเป็นร้อยละ	5.19
ค่าใช้สอย	จำนวน	8,354.00 บาท	คิดเป็นร้อยละ	0.53
ค่าวัสดุ	จำนวน	97,260.00 บาท	คิดเป็นร้อยละ	6.24
ค่าสาธารณูปโภค	จำนวน	31,401.31 บาท	คิดเป็นร้อยละ	2.01
ค่าใช้จ่ายอื่นๆ	จำนวน	177,235.16 บาท	คิดเป็นร้อยละ	11.38
รวม	จำนวน	395,180.47 บาท	คิดเป็นร้อยละ	25.37

สรุปผลการดำเนินงานผลการใช้จ่ายเงินบำรุงการศึกษาวิทยาลัยฯ มีรายรับเงินบำรุงการศึกษา รวมทั้งสิ้น จำนวน 1,557,396.96 บาท เบิกจ่าย รวมทั้งสิ้น จำนวน 395,180.47 บาท คิดเป็นร้อยละ 25.37 ผลการเบิกจ่ายเงินบำรุงการศึกษา คงเหลือจ่ายสุทธิ จำนวน 1,162,216.49 บาท คิดเป็นร้อยละ 74.62

ผลสัมฤทธิ์ด้านการบริหารงบประมาณ

ตัวชี้วัดเชิงปริมาณ : จำนวนนักเรียนนักศึกษา ประจำปีงบประมาณ 2556 รวมทั้งสิ้น จำนวน 3,195 คน จำแนกเป็น นักศึกษาหลักสูตรประกาศนียบัตรวิชาชีพ (ปวช.) จำนวน 299 คน นักศึกษา

หลักสูตรประกาศนียบัตรวิชาชีพ (ปวช.) ในโรงเรียนมัธยม (คู่ขนาน) จำนวน 0 คน นักศึกษาหลักสูตรประกาศนียบัตรวิชาชีพชั้นสูง (ปวส.) เทียบโอนประสบการณ์ จำนวน 36 คน นักศึกษาหลักสูตรวิชาชีพระยะสั้น จำนวน 1,510 คน นักศึกษาหลักสูตรเสริมวิชาชีพ (แกนมัธยม) จำนวน 173 คน หลักสูตรพิเศษโครงการฝึกอบรมสอน 108 อาชีพ จำนวน 1,177 คน

ตัวชี้วัดเชิงคุณภาพ : ผู้สำเร็จการศึกษาผ่านการประเมินมาตรฐานวิชาชีพ (Competency Profile) ในสาขาวิชาที่เรียนตามเกณฑ์การประเมินมาตรฐานวิชาชีพ ประจำปีการศึกษา 2556 มีผู้สำเร็จการศึกษา จำนวน 42 คน ผ่านเกณฑ์การประเมิน จำนวน 40 คน คิดเป็นร้อยละ 95.24 อยู่ในเกณฑ์ ดี

ตารางที่ 17 : จำนวนคาบการสอนของครูผู้สอน จำแนกตามแผนกวิชา ปีงบประมาณ 2555

ที่	แผนกวิชา	จำนวน คน	จำนวนคาบสอน/สัปดาห์			อัตราส่วน	อัตราส่วน
			ในเวลา	นอกเวลา	รวม	รวมคาบ:คน	ในเวลา:คน
	ภาคเรียนที่ 2/2555						
1	ช่างยนต์	4	95	60	155	1:39	1:24
2	ช่างไฟฟ้ากำลัง	3	60	35	95	1:32	1:20
3	ช่างอิเล็กทรอนิกส์	2	46	24	70	1:35	1:23
4	พลศึกษา	4	71	39	110	1:28	1:18
5	สามัญสัมพันธ์	4	59	54	113	1:28	1:15
6	เทคนิคพื้นฐาน	2	31	5	36	1:18	1:16
7	อาหารและโภชนาการ	1	15	0	15	1:30	1:15
8	เสริมสวย	1	15	15	30	1:30	1:15
9	ผ้าและเครื่องแต่งกาย	1	15	15	30	1:30	1:15
10	ประดิษฐ์ของชำร่วย และของที่ระลึก	1	13	15	28	1:14	1:17
	รวม	23	420	262	682	1:28	1:
	ภาคเรียนที่ 1/2556						
1	ช่างยนต์	4	68	57	125	1:31	1:15
2	ช่างไฟฟ้ากำลัง	3	45	38	83	1:28	1:15
3	ช่างอิเล็กทรอนิกส์	2	34	24	58	1:29	1:17
4	พลศึกษา	3	55	36	91	1:30	1:18
5	สามัญสัมพันธ์	4	70	17	87	1:22	1:18
6	เทคนิคพื้นฐาน	2	35	9	44	1:22	1:18
7	อาหารและโภชนาการ	1	15	0	15	1:15	1:15
8	เสริมสวย	1	15	15	30	1:30	1:15
9	ผ้าและเครื่องแต่งกาย	1	15	15	30	1:30	1:15
10	ประดิษฐ์ของชำร่วย และของที่ระลึก	1	15	15	30	1:30	1:30
	รวม	22	367	226	593	1:24	1:15

ตารางที่ 18 : สรุปผลการดำเนินงานตามแผนปฏิบัติการ ประจำปีงบประมาณ 2556

ที่	ประเภทรายจ่าย	เงินงบประมาณ		คงเหลือสุทธิ	คิดเป็นร้อยละ ของการเบิกจ่าย จริง
		ได้รับจัดสรร	เบิกจ่ายจริง		
1	งบบุคลากร	5,290,401.87	5,290,401.87	0.00	100
2	งบดำเนินงาน				
	- ระยะสั้น	4,892,600.00	4,892,323.44	276.56	100
	- ปวช.	745,600.00	745,584.43	15.57	100
	- ปวส.	546,800.00	546,800.00	0.00	100
	- โครงการตามนโยบาย	1,641,000.00	1,123,308.00	517,692.00	68.46
3	งบลงทุน				
	- ค่าครุภัณฑ์การศึกษา	1,440,000.00	1,420,000.00	20,000.00	98.62
	- ค่าที่ดินและสิ่งก่อสร้าง	3,180,000.00	3,180,000.00	0.00	100
4	งบอุดหนุนทั่วไป				
	- อุดหนุนค่าใช้จ่ายการศึกษาขั้นพื้นฐาน	1,549,900.00	1,146,128.11	403,771.89	73.95
	- อุดหนุนทุนการศึกษาเฉลิมราชกุมารี	15,000.00	15,000.00	0.00	100
	- อุดหนุนการหารายได้ระหว่างเรียนฯ	75,000.00	75,000.00	0.00	100
	- อุดหนุนโครงการคุณธรรมนำความรู้	45,000.00	45,000.00	0.00	100
	- อุดหนุนโครงการสิ่งประดิษฐ์	250,200.00	250,200.00	0.00	100
	- อุดหนุนโครงการองค์การวิชาชีพอุตสาหกรรม	20,000.00	20,000.00	0.00	100
	- อุดหนุนบ่มเพาะผู้ประกอบการอาชีวศึกษาแบบครบวงจร	160,000.00	160,000.00	0.00	100
5	เงินบำรุงการศึกษา	1,557,396.96	395,180.47	1,162,216.49	25.38
	รวม	21,408,898.83	19,304,926.32	2,103,972.51	90.18

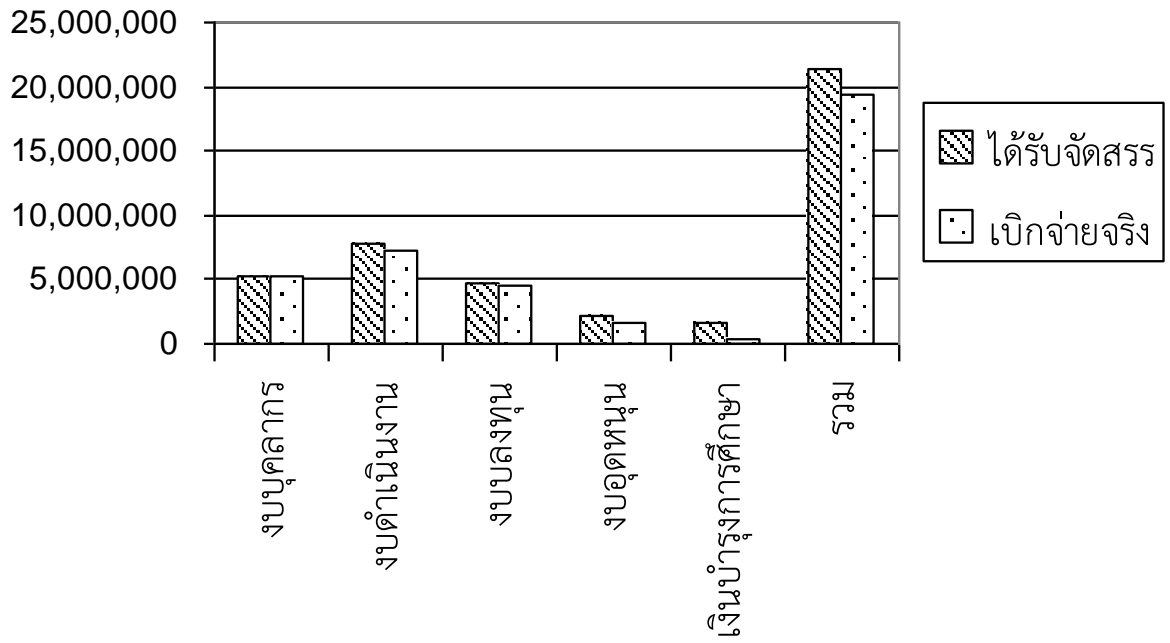

แผนภูมิ สรุปผลการดำเนินงานตามแผนปฏิบัติการ

ตารางที่ 19 : เปรียบเทียบผลการใช้จ่ายเงินงบประมาณ ประจำปีงบประมาณ 2556

ที่	ประเภทรายจ่าย	ปี 2555	ปี 2556	ร้อยละ (เพิ่ม-ลด)
1	งบบุคลากร	6,848,976.14	5,290,401.87	- 22.75
2	งบดำเนินงาน	4,922,986.28	7,308,015.87	+ 32.64
3	งบลงทุน	2,199,500.00	4,600,000.00	+ 52.18
4	งบอุดหนุน	2,089,924.00	1,711,328.11	- 18.11
5	เงินบำรุงการศึกษา	3,225,969.88	395,180.47	- 87.75
	รวม	19,287,356.30	19,304,926.32	- 0.09

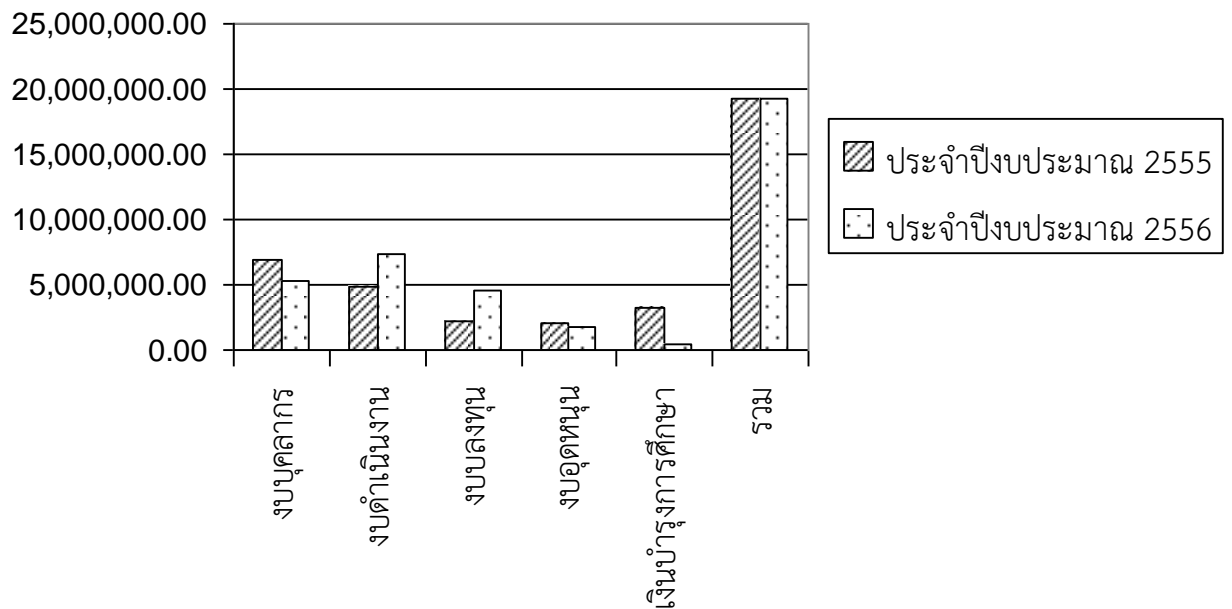

แผนภูมิ เปรียบเทียบผลการใช้จ่ายเงินงบประมาณ

ตารางที่ 20 : สรุปผลการเบิกจ่ายเงินงบดำเนินงาน ประจำปีงบประมาณ 2556

ที่	ประเภทรายจ่าย	งบดำเนินงาน			รวม	ร้อยละ
		ระยะสั้น	ปวช.	ปวส.		
1	ค่าตอบแทน	571,800.00	594,784.43	0.00	1,166,584.43	18.86
2	ค่าใช้สอย	2,875,884.74	28,200.00	0.00	2,904,084.74	46.95
3	ค่าวัสดุ	780,423.00	122,600.00	546,800.00	1,449,823.00	23.44
4	ค่าสาธารณูปโภค	664,215.70	0.00	0.00	664,215.70	10.73
	รวม	4,892,323.44	745,584.43	546,800.00	6,184,707.87	100

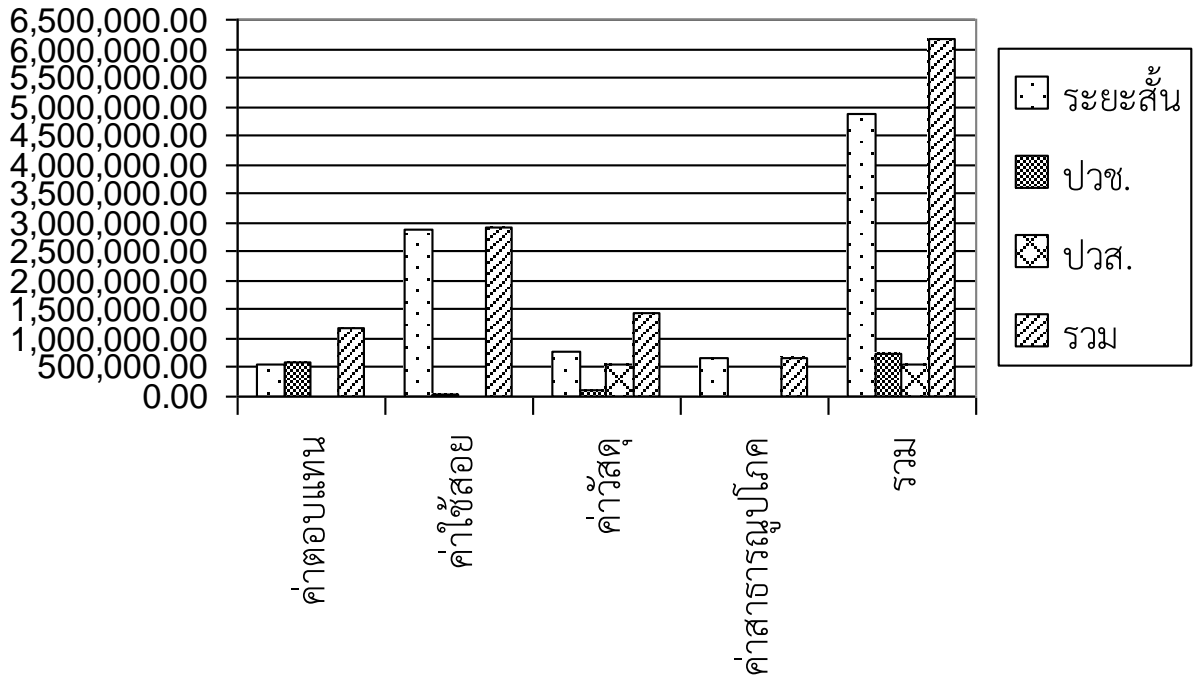

แผนภูมิ สรุปผลการเบิกจ่ายเงินงบดำเนินงาน

ตารางที่ 21 : สรุปผลการเบิกจ่ายเงินงบดำเนินงานแยกตามประเภทหมวดรายจ่ายแต่ละหมวด
ประจำปีงบประมาณ 2556

ที่	ประเภทรายจ่าย	งบดำเนินงาน			รวม	หมายเหตุ
		ระยะสั้น	ปวช.	ปวส.		
	ค่าตอบแทน					
1	ค่าสอนนอกเวลา	478,200.00	594,784.43	0.00	1,072,984.43	
2	ค่าธุรการนอกเวลา	93,600.00	0.00	0.00	93,600.00	
3	ค่าตอบแทนพิเศษ	0.00	0.00	0.00	0.00	
4	ค่าตอบแทนอื่นๆ	0.00	0.00	0.00	0.00	
	รวม	571,800.00	594,784.43	0.00	1,166,584.43	
	ค่าใช้จ่าย					
1	ค่าเดินทางไปราชการ	451,330.00	0.00	0.00	451,330.00	
2	ค่าซ่อมแซมยานพาหนะ	0.00	0.00	0.00	0.00	
3	ค่าซ่อมแซมครุภัณฑ์	0.00	0.00	0.00	0.00	
4	ค่าจ้างเหมาบริการ	2,423,432.74	0.00	0.00	2,423,432.74	
5	ค่าใช้จ่ายอื่นๆ	0.00	28,200.00	0.00	28,200.00	
6	เงินสมทบกองทุนประกันฯ	1,122.00	0.00	0.00	1,122.00	
	รวม	2,875,884.74	28,200.00	0.00	2,904,084.74	
	ค่าวัสดุ					
1	วัสดุสำนักงาน	179,275.00	0.00	546,800.00	726,075.00	
2	วัสดุเชื้อเพลิงและหล่อลื่น	59,040.00	0.00	0.00	59,040.00	
3	วัสดุก่อสร้าง	305,692.00	0.00	0.00	305,692.00	
4	วัสดุไฟฟ้าและวิทยุ	0.00	0.00	0.00	0.00	
5	วัสดุโฆษณาและเผยแพร่	4,050.00	0.00	0.00	4,050.00	
6	วัสดุการศึกษา	192,820.00	122,600.00	0.00	315,420.00	
7	วัสดุหนังสือ วารสารฯ	3,480.00	0.00	0.00	3,480.00	
8	วัสดุคอมพิวเตอร์	7,790.00	0.00	0.00	7,790.00	
9	วัสดุยานพาหนะฯ	28,276.00	0.00	0.00	28,276.00	
10	วัสดุเคมีภัณฑ์	0.00	0.00	0.00	0.00	
	รวม	780,423.00	122,600.00	546,800.00	1,449,823.00	
	ค่าสาธารณูปโภค	664,215.70	0.00	0.00	664,215.70	
	รวม	664,215.70	0.00	0.00	664,215.70	
	รวมทั้งสิ้น	4,892,323.44	745,584.43	546,800.00	6,184,707.87	

ตารางที่ 22 : สรุปผลการใช้จ่ายเงินบำรุงการศึกษา ประจำปีงบประมาณ 2555

ที่	ประเภทรายจ่าย	เงินบำรุงการศึกษา	คิดเป็นร้อยละ
1	ค่าตอบแทน	80,930.00	20.47
2	ค่าใช้สอย	8,354.00	2.11
3	ค่าวัสดุ	97,260.00	24.61
4	ค่าสาธารณูปโภค	31,401.31	7.94
5	ค่าใช้จ่ายอื่นๆ	177,235.16	44.84
	รวม	395,180.47	100

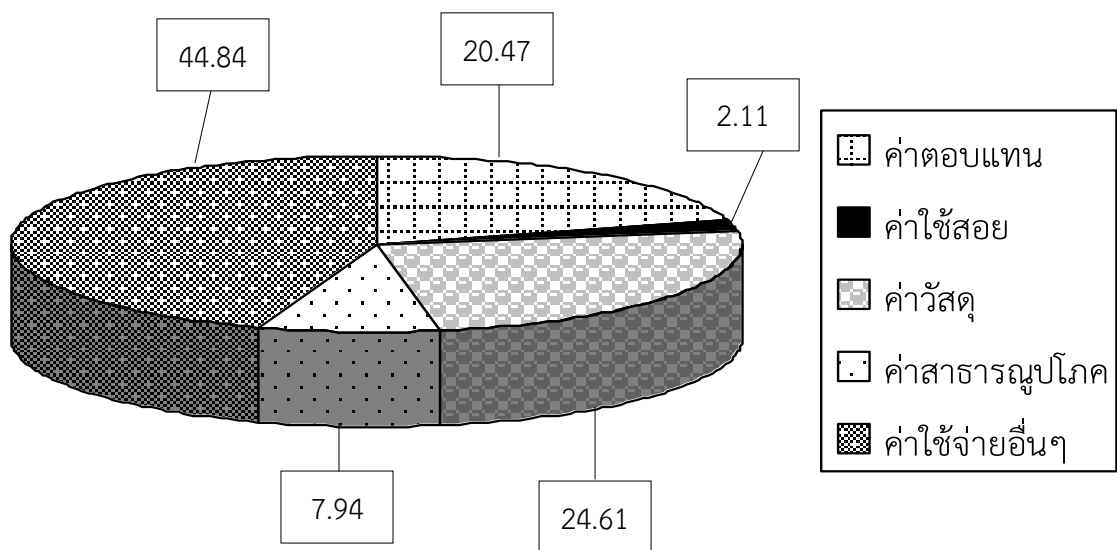

แผนภูมิ สรุปผลการใช้จ่ายเงินบำรุงการศึกษา

รายงานการจัดสรรเงินงบประมาณ 2556

แผนงาน : สร้างและกระจายโอกาสทางการศึกษาให้ทั่วถึงและเป็นธรรม

ผลผลิต : ผู้สำเร็จการศึกษาระดับประกาศนียบัตรวิชาชีพ

งบรายจ่าย	เลขที่ส่งออก ใบจัดสรร	วัน/เดือน/ปี ที่ได้รับจัดสรร	รหัสงบประมาณ	รหัสกิจกรรมหลัก	จำนวนเงิน ที่ได้รับจัดสรร
งบดำเนินงาน					
- ค่าตอบแทน ใช้สอยและวัสดุ	5/56	31 ต.ค. 2555	20006 04001 000000	20006 XXXX H 2690	318,800.00
- ค่าตอบแทน ใช้สอยและวัสดุ	68/56	15 ก.พ. 2556	20006 04001 000000	20006 XXXX H 2690	20,500.00
- ค่าตอบแทน ใช้สอยและวัสดุ	115/56	10 เม.ย. 2556	20006 04001 000000	20006 XXXX H 2690	318,800.00
- ค่าตอบแทน ใช้สอยและวัสดุ	123/56	3 พ.ค. 2556	20006 04001 000000	20006 XXXX H 2690	38,000.00
- ค่าตอบแทน ใช้สอยและวัสดุ	202/56	29 ก.ค. 2556	20006 04001 000000	20006 XXXX H 2690	49,500.00
				รวม	745,600.00
งบเงินอุดหนุน					
อุดหนุนทั่วไป					
- เงินอุดหนุนทุนการศึกษาเฉลิมราชกุมารี	19/56	26 พ.ย. 2555	20006 04001 500004	20006 XXXX H 2690	7,500.00
- เงินอุดหนุนกิจกรรมองค์การวิชาชีพอุตสาหกรรม	22/56	7 ธ.ค. 2555	20007 04001 500007	20006 XXXX H 2690	20,000.00
- โครงการคุณธรรมนำความรู้	55/56	1 ก.พ. 2556	20006 04001 500004	20006 XXXX H 2690	25,000.00
- เงินอุดหนุนการหารายได้ระหว่างเรียนของนักเรียน นักศึกษาที่ยากจน	56/56	6 ก.พ. 2556	20006 04001 500003	20006 XXXX H 2690	75,000.00
- โครงการคุณธรรมนำความรู้	116/56	25 เม.ย. 2556	20006 04001 500004	20006 XXXX H 2690	20,000.00
- เงินอุดหนุนทุนการศึกษาเฉลิมราชกุมารี	126/56	10 พ.ค. 2556	20006 04001 500002	20006 XXXX H 2690	7,500.00
- เงินอุดหนุนทุนการศึกษาเฉลิมราชกุมารี	196/56	18 ก.ค. 2556	20006 04001 500002	20006 XXXX H 2690	7,500.00
				รวม	162,500.00

งบรายจ่าย	เลขที่ส่งออก ใบจัดสรร	วัน/เดือน/ปี ที่ได้รับจัดสรร	รหัสงบประมาณ	รหัสกิจกรรมหลัก	จำนวนเงิน ที่ได้รับจัดสรร
งบรายจ่ายอื่น					
- โครงการบ่มเพาะผู้ประกอบการอาชีวศึกษาแบบครบวงจร	108/56	4 เม.ย. 2556	20006 04001 700001	20006 XXXX H2690	160,000.00
				รวม	160,000.00